РЕСПУБЛИКА ТАТАРСТАН
ГЛАВА
БУИНСКОГО
МУНИЦИПАЛЬНОГО РАЙОНА
ул. Жореса, д. 110а, г. Буинск, 422430

ТАТАРСТАН РЕСПУБЛИКАСЫ
БУА
МУНИЦИПАЛЬ РАЙОНЫ
БАШЛЫГЫ
Жорес урамы, 110а йорт, Буа шәһәре,
422430

тел.: (84374) 3-10-93, тел./факс: (84374) 3-11-93, e-mail: bua@tatar.ru, buinsk.tatarstan.ru

Начальнику Управления
Президента Республики
Татарстан по вопросам
антикоррупционной политики

М.С. Бадрутдинову

Уважаемый Марс Сарымович!

Направляю Вам отчет о реализации мер антикоррупционной политики в Буинском муниципальном районе в 2022 году, включающий сведения о деятельности помощника главы по вопросам противодействия коррупции согласно структуре отчета.

Приложение: на 70 л. в 1 экз.

Глава Буинского
муниципального района Р.Р. Камартдинов

З.А. Шайхаттарова
(84374) 3 12 80

В соответствии с Национальным планом противодействия коррупции на 2021-2024 годы, утвержденным Указом Президента Российской Федерации от 16.08.2021 №478, государственной программой «Реализация антикоррупционной политики Республики Татарстан на 2015-2025 годы», утвержденной постановлением Кабинета Министров Республики Татарстан от 19.07.2014 №512 (с последними изменениями от 17.06.2022 №577), а также Комплексной антикоррупционной программой Буинского муниципального района на 2015 - 2025 годы, утвержденной постановлением Исполнительного комитета Буинского муниципального района от 27.11.2014 №558-п (в последней редакции от 10.10.2022 №303/ИК-п), в 2022 году в районе были организованы соответствующие мероприятия по данному направлению деятельности, в том числе в рамках должностных обязанностей помощника главы Буинского муниципального района по вопросам противодействия коррупции (далее-помощник главы). Основной задачей помощника главы является координация работы органов местного самоуправления по предупреждению и профилактике коррупционных правонарушений.

В Буинском муниципальном районе за 2022 год были выявлены 10 преступлений коррупционной направленности. Уголовные дела, рассмотренные судом в 2022 году:

1. 27.01.2022 уголовное дело в отношении Г.И.В. по ч.1 ст. 291.2 УК РФ. Приговором мирового судьи судебного участка №2 по Буинскому району Г.И.В. признан виновным в совершении преступления, предусмотренного ч.1 ст. 291.2 УК РФ, ему назначено наказание в виде штрафа в доход государства в размере 5 тыс. рублей;

2. 01.02.2022 уголовное дело в отношении А.В.П. по ч.1 ст. 291.2 УК РФ. Приговором мирового судьи судебного участка №2 по Буинскому району А.В.П. признан виновным в совершении преступления, предусмотренного ч.1 ст. 291.2 УК РФ, ему назначено наказание в виде штрафа в доход государства в размере 6 тыс. рублей;

3. 09.03.2022 уголовное дело в отношении З.Х.Д. по ч.3 ст. 291 УК РФ. Приговором Буинского городского суда от 09.03.2022 З.Х.Д. признан виновным в совершении преступления, предусмотренного ч.3 ст. 291 УК РФ, ему назначено наказание в виде 3 л.л.с. со штрафом 50 тыс. рублей в доход государства. На основании ст. 73 УК РФ условно с испытательным сроком на 1 г.;

4. 15.03.2022 уголовное дело в отношении С.С.Ц. по ч.1 ст. 291.2 УК РФ. Приговором мирового судьи судебного участка №2 по Буинскому району С.С.Ц. признан виновным в совершении преступления, предусмотренного ч.1 ст. 291.2 УК РФ, ему назначено наказание в виде штрафа в доход государства в размере 10 тыс. рублей;

5. 31.03.2022 уголовное дело в отношении Р.А.В. по ч.1 ст. 291.2 УК РФ. Приговором мирового судьи судебного участка №1 по Буинскому району от 31.03.2022 Р.А.В. признан виновным в совершении преступления, предусмотренного ч.1 ст. 291.2 УК РФ, ему назначено наказание в виде штрафа в доход государства в размере 5 тыс. рублей;

6. 31.05.2022 уголовное дело в отношении И.С.Э. оглы по ч.1 ст. 291.2 УК РФ. Приговором мирового судьи судебного участка №1 по Буинскому району от 31.05.2022 И.С.Э. признан виновным в совершении преступления, предусмотренного ч.1 ст. 291.2 УК РФ, ему назначено наказание в виде штрафа в доход государства в размере 5 тыс. рублей;

7. 07.07.2022 уголовное дело в отношении М.Х.Б. по ч.3.ст. 30, ч.1 ст. 291.2 УК РФ. Приговором мирового судьи судебного участка №1 по Буинскому району от 07.07. М.Х.Б. признан виновным в совершении преступления, предусмотренного ч.3.ст. 30, ч.1 ст. 291.2 УК РФ, ему назначено наказание в виде штрафа в доход государства в размере 6 тыс. рублей;

8. 29.09.2022 уголовное дело в отношении Д.Д.А. по ч.3.ст. 30, ч.1 ст. 291.2 УК РФ. Приговором мирового судьи судебного участка №1 по Буинскому району от 29.09.2022 Д.Д.А. признан виновным в совершении преступления, предусмотренного ч.3.ст. 30, ч.1 ст. 291.2 УК РФ, ему назначено наказание в виде штрафа в доход государства в размере 6 тыс. рублей.

9. 31.10.2022 уголовное дело в отношении И.Р.М. по ч.3.ст. 30, ч.1 ст. 291.2 УК РФ. Приговором мирового судьи судебного участка №1 по Буинскому району от 31.10.2022 И.Р.М. признан виновным в совершении преступления, предусмотренного ч.3 ст. 30, ч.1 ст. 291.2 УК РФ, ему назначено наказание в виде штрафа в доход государства в размере 6 тыс. рублей;

10. 02.11.2022 уголовное дело в отношении А.У.Ф. по ч.3.ст. 30, ч.1 ст. 291.2 УК РФ. Постановлением мирового судьи судебного участка №1 по Буинскому району от 02.11.2022 А.У.Ф. признан виновным в совершении преступления, предусмотренного ч.3 ст. 30, ч.1 ст. 291.2 УК РФ, от уголовной ответственности освобождён с назначением ему меры уголовно-правового характера в виде судебного штрафа в доход государства в размере 10 тыс. рублей.

В период 2022 года проведена проверка в отношении 1 руководителя муниципального образования по факту нарушения законодательства о противодействии коррупции главой Кошки-Теняковского сельского поселения Буинского муниципального района Республики Татарстан С.А.В. По результатам проверки внесено представление, которое находится в стадии рассмотрения.

Также, Буинским городским прокурором возбуждено 1 дело об административном правонарушении по ст. 19.29 КоАП РФ, 30.03.2022 дело рассмотрено судом, в отношении директора ООО «Мясной дом Карлинский» С.М.Р. вынесено постановление о наложении штрафа в размере 20 тыс. рублей.

В рамках реализации Комплексной антикоррупционной программы муниципального образования на 2015 - 2025 годы с целью изучения мнения населения в отношении коррупционных проблем проводился социологический опрос среди жителей города Буинск «О степени удовлетворенности населения уровнем городской среды и качеством жизни в городе Буинск». В опросе участвовали 1029 респондентов. Оценивая изменения качества проживания в городе, произошедшие за последние 5 лет, абсолютное большинство – 72% опрошенных считают, что качество проживания в нашем городе улучшилось. Это говорит о том, что повышается уровень жизни населения. Чем выше уровень жизни, тем больше не появляется желание у населения находить коррупционные схемы.

В 4 квартале отчетного периода Управление образования провели социологический интернет-опрос среди родителей по сбору денежных средств в образовательных учреждениях. Участвовали 790 респондентов.

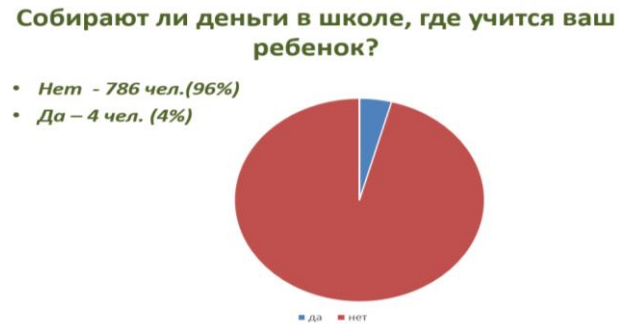

По итогам рассмотрения социологического опроса, внесены предложения:

1. Обеспечивать доступность и открытость организации учебно-воспитательного процесса в образовательных организациях.
2. Вопросы о недопустимости сбора денежных средств с родителей обучающихся и воспитанников, по соблюдению ограничений, запретов, касающихся дарения и получения подарков, регулярно рассматривать на родительских собраниях, рабочих совещаниях.
3. Регулярно проводить мероприятия в коллективах с сотрудниками, обучающимися и их родителями, направленные на формирование нетерпимого отношения к проявлениям коррупции, ответственности за совершение коррупционных правонарушений.

Общественный совет района провели социологический интернет-опрос среди обучающихся 3-11 классов по удовлетворенности качеством организации питания в образовательных учреждениях Буинского муниципального района. Приняли участие 2340 детей.

Все проведенные опросы рассмотрены на заседание антикоррупционной комиссии (1 и 4 кварталы) с принятием управленческих решений и размещены на сайте района.

Проведение исследований позволяет оценить возможные коррупционные риски и проблемы, с которыми сталкиваются население нашего района. Результаты являются не только индикатором, но и средством планирования дальнейшей работы.

В целях обеспечения информационной открытости и взаимодействия граждан с органами государственной власти и местного самоуправления с 2012 года функционирует государственная информационная система «Народный контроль», являясь одним из инструментов антикоррупционной политики. Система дает возможность жителям заявить о существующих проблемах и проследить за их решением.

ГИС «Народный контроль» набирает популярность среди жителей района. Всего в 2022 году количество уведомлений граждан составило 212, (2021 составило 71, что равно показателю 2020 года.)

Новый уровень информационных технологий рождает и новое взаимодействие на уровне: власть – гражданин: простое, понятное, удобное в пользовании. Популярность «Народного контроля» обусловлена высокой эффективностью системы, значительным числом решенных проблем, а также возможностью увидеть, кем конкретно исполняется заявка, на каком этапе и по каким причинам находится ее решение.

В 2022 году наибольшее количество уведомлений поступило по категории «Ошибки в названиях и надписях» – 78 уведомлений. 36 заявок касаются благоустройства и инфраструктуры и категории «Дороги» - 43 уведомления. По состоянию на 31.12.2022 статусы уведомлений в ГИС «Народный контроль» выглядят следующим образом:

- в работе находится - 3,
- решено - 172,
- отказ - 27,
- запланировано - 29.

Эффективная работа системы «Народный контроль» делает ее востребованной у населения и позволяет выявить зоны риска, в том числе в целях предотвращения коррупционных проявлений.

Нормативно-правовые акты, направленные на сокращение коррупциогенных факторов (принятые в 2022 году).

За 2022 год изданы следующие НПА в сфере противодействия коррупции:

-решение Совета Буинского муниципального района от 09.02.2022 №4-24 «О состоянии коррупции и принимаемых мерах по сокращению коррупционных условий на территории Буинского муниципального района»;

-распоряжение Главы Буинского муниципального района от 27.01.2022 №3-р «О создании рабочей группы (для оказания методической помощи, обеспечения качественного заполнения и своевременного представления Сведений);

- органами местного самоуправления сельских поселений, входящих в состав Буинского муниципального района, на основании Федерального закона от 21.12.2021 № 414-ФЗ «Об общих принципах организации публичной власти в субъектах Российской Федерации» принято 30 решений Советов сельских поселений от 15.02.2022 «О внесении изменений в Положение о статусе депутата Совета сельского поселения Буинского муниципального района Республики Татарстан»;

- распоряжение Главы Буинского муниципального района от 26.04.2022 №16-р «О проведении конкурса антикоррупционной направленности»;

- распоряжение Главы Буинского муниципального района от 06.05.2022 №20-р «О проведении опроса населения методом анкетирования»;

- решения Советов 30-ти сельских поселений, входящих в состав Буинского муниципального района Республики Татарстан «О внесении изменений в Положение о представлении гражданами, претендующими на замещение муниципальных должностей в _____ сельском поселении Буинского муниципального района Республики Татарстан, сведений о доходах, об имуществе и обязательствах имущественного характера, а также о представлении лицами, замещающими муниципальные должности в _____ сельском поселении Буинского муниципального района Республики Татарстан, сведений о доходах, расходах, об имуществе и

обязательствах имущественного характера (20 мая месяца 2022 года);
в сентябре 2022, в целях приведения МНПА в соответствие с законодательством, были приняты еще 30 решений Советов сельских поселений «О внесении изменений в Положение о представлении гражданами, претендующими на замещение муниципальных должностей в _____ сельском поселении Буинского муниципального рай-она Республики Татарстан, сведений о доходах, об имуществе и обязательствах имущественного характера, а также о представлении лицами, замещающими муниципальные должности в _____ сельском поселении Буинского муниципального района Республики Татарстан, сведений о доходах, расходах, об имуществе и обязательствах имущественного характера»;
- постановление Исполнительного комитета Буинского муниципального района от 24.08.2022 №242/ик-п «О внесении изменений в муниципальную программу «Реализация антикоррупционной политики в Буинском муниципальном районе на 2015-2024 годы»;
-постановление Главы Буинского муниципального района от 02.08.2022 №74-п «О внесении изменений в состав Общественного совета Буинского муниципального Республики Татарстан» (внесение в состав общественного молодежного помощника Главы Буинского муниципального района по вопросам профилактики коррупции);
- решение Буинского городского Совета от 03.10.2022 № 2-22 «О внесении изменений в Положение о муниципальной службе в муниципальном образовании город Буинск Буинского муниципального района Республики Татарстан»;
- решения Совета Буинского муниципального района от 29.11.2022 №5-37 «О внесении изменений в Положение о представлении гражданами, претендующими на замещение должностей муниципальной службы в Буинском муниципальном районе Республики Татарстан, сведений о доходах, об имуществе и обязательствах имущественного характера, а также о представлении муниципальными служащими Буинского муниципального района Республики Татарстан сведений о доходах, расходах, об имуществе и обязательствах имущественного характера»;
- решения Совета Буинского муниципального района от 29.11.2022 №4-37 «О внесении изменений в Порядок размещения на официальном сайте муниципального образования Буинский муниципальный район Республики Татарстан в информационно-телекоммуникационной сети «Интернет» и предоставления для опубликования средствам массовой информации сведений о доходах, расходах, об имуществе и обязательствах имущественного характера, представленных лицами, замещающими в муниципальном образовании Буинский муниципальный район Республики Татарстан муниципальные должности и должность руководителя исполнительного комитета по контракту»;
- решение Буинского городского Совета от 30.11.2022 №2-25 «Об утверждении Положения о представлении гражданами, претендующими на замещение муниципальных должностей в муниципальном образовании город Буинск Буинского муниципального района Республики Татарстан, сведений о доходах, об имуществе и обязательствах имущественного характера, а также о представлении лицами, замещающими муниципальные должности в муниципальном образовании город Буинск Буинского муниципального района Республики Татарстан, сведений о доходах, расходах, об имуществе и обязательствах имущественного характера»;
- решение Совета Буинского муниципального района от 29.11.2022 №3-37 «О внесении изменений в Положение о комиссии по соблюдению требований к служебному (должностному) поведению и урегулированию конфликта интересов»;
- распоряжение Главы Буинского муниципального района от 20.10.2022 №60-р «Об утверждении Положения о проведении конкурса команд КВН «Молодежь против коррупции»;
- распоряжение Главы Буинского муниципального района от 01.11.2022 №63-р «О проведении интернет-опроса по сбору денежных средств в общеобразовательных организациях Буинского муниципального района»;
- распоряжение Главы Буинского муниципального района от 01.11.2022 №64-р «Социологический интернет-опрос по удовлетворенности качеством организации питания в образовательных учреждениях Буинского муниципального района»;
- распоряжение Главы Буинского муниципального района от 03.11.2022 №65-р «О проведении антикоррупционных мероприятий, приуроченных к Международному дню борьбы с коррупцией»;
- распоряжение Главы Буинского муниципального района от 21.11.2022 №70-р «Об утверждении Положения о проведении конкурса команд КВН «Молодежь против коррупции» (с изменениями)

Деятельность Комиссии по координации работы по противодействию коррупции в Буинском муниципальном районе.

Организована работа Комиссии по координации работы по противодействию коррупции в Буинском муниципальном районе, образованной постановлением Главы Буинского муниципального района от 16.11.2015 №106. В 2022 году проведено 4 расширенных заседания (16.03.2022, 29.06.2022, 09.09.2022, 14.12.2022) на которых рассмотрено 21 вопросов:

1. Отчет об исполнении в 2021 году муниципальной программы по реализации антикоррупционной политики в Буинском муниципальном районе на 2015-2024 годы
2. Обзор нарушений коррупционного характера, выявленных Буинской городской прокуратурой за 2021 год
3. Об обеспечении контроля за эффективным расходованием бюджетных средств, соблюдением финансовой дисциплины и установленного порядка управления и распоряжения муниципальным имуществом за 2021 год
4. Об использовании конкурсных процедур в целях пополнения доходной части местного бюджета и повышения эффективности использования земельных участков и иного недвижимого имущества находящихся в муниципальной собственности за 2021 год
5. О состоянии работы и мерах по предупреждению коррупционных правонарушений в муниципальных учреждениях
6. О реализации антикоррупционных мер на территории сельских поселений Буинского муниципального района
7. О минимизации коррупционных проявлений в работе учреждений и предприятий, в том числе бытовой коррупции
8. О состоянии законности и имеющихся проблемах реализации требований законодательства о закупках товаров, работ, услуг для обеспечения муниципальных нужд в Буинском муниципальном районе
9. Итоги социологического опроса о степени удовлетворенности населения уровнем городской среды и качеством жизни в городе Буинск
10. Информация о коррупционных правонарушениях на территории Буинского муниципального района за 1 полугодие 2022 года
11. О реализации антикоррупционной политики в отделе Военного комиссариата по Буинскому и Дрожжановскому муниципальным районам Республики Татарстан за 1 полугодие 2022 года. О минимизации “бытовой” коррупции, затрагивающей сферы взаимодействия граждан при призыве на военную службу
12. Об организации работы по предупреждению коррупционных рисков в ходе постановки на учет и выделении жилья по всем видам государственных жилищных программ, реализуемых в Буинском муниципальном районе
13. О состоянии работы и мерах по предупреждению коррупционных правонарушений в муниципальных учреждениях
14. Об организации работы по предоставлению сведений о доходах, расходах, об имуществе и обязательствах имущественного характера за 2021 год муниципальными служащими, лицами, замещающими муниципальные должности, руководителями муниципальных учреждений и членами их семей
15. О влиянии возможных коррупционных проявлений на предпринимательскую деятельность в Буинском муниципальном районе
16. Обобщение результатов проведения внутренней антикоррупционной экспертизы муниципальных нормативных правовых актов и проектов муниципальных нормативных правовых актов, а также независимой антикоррупционной экспертизы. Направление результатов в Министерство юстиции Республики Татарстан за 2022 год
17. Проведение анализа поступивших в органы местного самоуправления обращений граждан и организаций, содержащих информацию о коррупционных проявлениях, злоупотреблении служебным положением муниципальными служащими и работниками подведомственных учреждений
18. Об итогах работы комиссии по соблюдению требований к служебному поведению муниципальных служащих органов местного самоуправления Буинского муниципального района и урегулированию конфликта интересов по выявлению случаев возникновения конфликта интересов и о мерах по ее совершенствованию в 2022 году

19. Итоги интернет-опроса родителей по сбору денежных средств в общеобразовательных организациях Буинского муниципального района
20. Итоги социологического интернет-опроса обучающихся по удовлетворенности качеством питания в образовательных учреждениях Буинского муниципального района
21. Рассмотрение плана работы комиссии по координации работы по противодействию коррупции в Буинском муниципальном районе на 2023 год.

Помощником главы в качестве секретаря комиссии по координации работы по противодействию коррупции подготовлены 4 протокола заседаний, 3 выступления со слайдами, 2 справочных материала по исполнению протокольных решений, оказана помощь 6 выступающим на заседании комиссии при подготовке докладов.

По результатам рассмотрения вопросов на заседаниях комиссии проведена работа в части:

проведен анализ исполнения мероприятий муниципальной программы «Реализация антикоррупционной политики в Буинском муниципальном районе Республики Татарстан на 2015-2024 годы» за 2021 год;

проведен анализ коррупционных рисков, наиболее актуальных на муниципальном уровне с выработкой дополнительных мер по профилактике совершения коррупционных правонарушений во взаимодействии с подразделениями районного Совета, Исполкома, ОМС муниципального района. Постановлением главы Буинского муниципального района от 12.10.2021 №101-п внесены изменения в перечень должностей муниципальной службы, установленных в Буинском муниципальном районе, при замещении которых муниципальные служащие обязаны представлять сведения о доходах, расходах, об имуществе и обязательствах имущественного характера, а также сведения о доходах, расходах, об имуществе и обязательствах имущественного характера своих супруги (супруга) и несовершеннолетних детей, включены 72 должностей муниципальной службы;

проведены профилактические и воспитательные мероприятия, направленных на неукоснительное соблюдение муниципальными служащими, руководителями муниципальных бюджетных учреждений района требований законодательства о противодействии коррупции (199 индивидуальных консультаций, 18 бесед с вновь назначенными и 4 семинара);

в рамках оказания консультативной и методической помощи в реализации требований федерального законодательства в области противодействия коррупции посредством документооборота направлены методические рекомендации разработанные Министерством труда и социальной защиты Российской Федерации по вопросам представления сведений о доходах, расходах, об имуществе и обязательствах имущественного характера и заполнения соответствующей формы справки в 2022 году (за отчетный 2021 год). Разостланы напоминания о соблюдение конфликта интересов муниципальными служащими и лицами, замещающими муниципальные должности при исполнении своих обязанностей;

обзор практики привлечения к ответственности государственных (муниципальных) служащих за несоблюдение ограничений и запретов, установленных в целях противодействия коррупции;

о соблюдении ограничений, налагаемых на гражданина, замещавшего должность муниципальной службы, при заключении им трудового или гражданско-правового договора с организацией;

ответственному лицу по профилактике коррупционных и иных правонарушений при Управление образования оказана выездная консультационная помощь по вопросам организации работы по противодействию коррупции;

проведены проверки с применением упрощенной схемы привлечения к ответственности в отношении 22 муниципальных служащих (в виде замечания 21 служащий, в виде выговора – 1 служащий), а также анализ сведений о соблюдении должностными лицами запретов, ограничений и требований в отношении 329 муниципальных служащих, лиц, замещающих муниципальные должности;

проведена работа по правовому и антикоррупционному просвещению служащих по разъяснению обязанности уведомлять о фактах обращений в целях склонения их к совершению коррупционных правонарушений. Разработана и направлена памятка муниципальным служащим в случаях склонения к совершению коррупционным правонарушения;

прошли обучение на курсах повышения квалификации помощник главы и ответственное лицо за профилактику коррупционных правонарушений, в чьи функциональные обязанности которых входит участие в противодействии коррупции;

продолжена работа по контролю за эффективным и целевым использованием бюджетных и внебюджетных средств в ОМС муниципального района, за соблюдением законности использования и распоряжения муниципальным имуществом, об исполнении законодательства, регулирующего размещение заказов на поставку товаров, выполнение работ и оказание услуг для муниципальных нужд. По итогам контрольных мероприятий проводится анализ нарушений и недостатков с доведением их до ОМС муниципального района;

организован учет и контроль за эффективным использованием сдаваемых в аренду муниципального имущества, за своевременным и полным поступлением денежных средств, неэффективным использованием выделенных земельных участков и законность выдачи земельных участков с целью минимизации коррупционных рисков в земельно-имущественной сфере. В бюджет Буинского муниципального района от аренды муниципального имущества поступило 2699,08 тыс. руб. Нарушений в виде неправомерного пользования муниципальным имуществом не выявлено;

руководителями муниципальных учреждений совместно с палатой имущественных и земельных отношений проведена работа по реализации (списанию) невостребованного муниципального имущества, которые не эксплуатируются или неисправны, (здания, транспорт, оборудование) для освобождения с перечня основных средств и казны от неэффективного использования муниципального имущества. Работа в данном направлении продолжается;

обеспечена информационная прозрачность по расходованию внебюджетных денежных средств путем размещения информации на официальных сайтах образовательных организаций муниципального района;

продолжена работа по осуществлению мер о противодействии коррупции в сельских поселениях, организациях и учреждениях района. Разработаны планы мероприятий на год, по мере необходимости обновляются информация на стендах и сайтах, обеспечивается правовая культура населения, работников, путем проведения профилактических мероприятий;

проведены в организациях и учреждениях для всех его работников семинаров по проблемам коррупции, профессиональной этике и предотвращению возникновения конфликта интересов (см. фотоотчет);

в ГКУ «Центр занятости населения г. Буинска» 24 гражданам организовано профессиональное обучение в целях повышения конкурентноспособности к дальнейшему трудоустройству. Исключены возникновения конфликта интересов при регистрации и перерегистрации безработных граждан с применением подсистемы «Анализ эффективности предоставления услуг» ПК «Катарсис»;

в ГАУЗ «Буинская ЦРБ» проводить мониторинг качества и доступности медицинской помощи, соответствия оказания бесплатных медицинских услуг установленным порядкам и стандартам, уделяется особое внимание на соблюдение очередности оказываемых бесплатных услуг. Жалоб не поступало;

руководителями ОМС и подведомственных учреждений контролируется во время ремонтных и строительных работ закупки товаров по недопущению оплаты за счет бюджетных средств фактически за невыполненные работы, завышение их стоимости, исполнение контрактов по срокам, стоимости и ассортимента продуктов;

для обеспечения муниципальных нужд в Буинском муниципальном районе организовано дистанционное, с выездом спикеров АО «Центр развития закупок» в наш район, обучение/переобучение контрактных управляющих в количестве 69 человек;

в рамках противодействия коррупции проведены социологические опросы среди населения района, родителей учащихся и среди обучающихся школ. Итоги рассмотрены на антикоррупционной комиссии и доведены до населения через СМИ, а также размещены на официальном сайте Буинского муниципального района;

ведется разъяснительная работа с главами сельских поселений о возможности населения для участия в жилищных программах. На сайте района размещена актуальная информация о всех программах, реализуемых в районе. На сегодняшний день на учете по программе «Комплексное развитие сельских территорий» состоят 5 семей, которые по всем параметрам подходят для участия в программе, по программе «Обеспечение жильем молодых семей в Буинском

муниципальном районе» на учете состоят 8 семей. Все семьи, вставшие на учет по нуждаемости и участвующие в программах, проходят ежегодную перерегистрацию и участвуют в отборе муниципальных образований для получения субсидий в соответствующем Министерстве, которые курируют данные Программы;

в Управление образования, культуры, отдела молодежи, спорта и туризма разработаны и утверждены антикоррупционные стандарты, направленные на обеспечение добросовестной работы учреждения;

проводится анализ информации о коррупционных проявлениях в деятельности должностных лиц, размещенной в СМИ, включая Интернет, а также содержащуюся в поступающих обращениях граждан и юридических лиц. Поступило 1 обращение в сфере образования. Факты не подтвердились;

проведена работа по освещению мероприятий антикоррупционной работы, проводимой органами местного самоуправления, а также организациями, учреждениями города и района. В газете «Байрак» (Знамя, Ялав) размещены выступления 9 должностных лиц района;

приняты меры по выявлению конфликта интересов и их урегулирования. В отчетном периоде на комиссии по соблюдению требований к служебному поведению муниципальных служащих, должностному поведению лиц, замещающих муниципальные должности, и урегулированию конфликта интересов рассмотрено 1 уведомление муниципального служащего и 1 руководителя муниципального учреждения о возможности его возникновения. Конфликт интересов не выявлен;

ежемесячно осуществляется выемка содержимого ящика доверия в соответствии с районным Положением. Обращений за отчетный период не поступало. В средствах массовой информации периодически анонсируется о местах расположения ящиков доверия;

держится на контроле деятельность организаций, оказывающих коммунальные услуги, по сбору денежных средств от населения, проведению мероприятий по взысканию задолженности, обеспечению своевременной оплаты населением жилищно-коммунальных услуг, а также за рациональным использованием бюджетных средств и платежей населения, поступающих на капитальный и текущий ремонт;

в соответствии с распоряжением Главы Буинского муниципального района от 27.01.2022 №3-р создана рабочая группа. Оказана методическая помощь муниципальным служащим, лицам, замещающие муниципальные должности по обеспечению качественного заполнения и своевременного представления сведений о доходах, расходах, об имуществе и обязательствах имущественного характера своих, супруги и несовершеннолетних детей;

проведена работа с 5 вновь избранными депутатами сельских поселений по представлению сведений о своих доходах, расходах, об имуществе и обязательствах имущественного характера, а также своих супруги (супруга) и несовершеннолетних детей;

на сайте района в разделе «противодействие коррупции» своевременно размещаются проекты нормативных правовых актов для проведения независимой антикоррупционной экспертизы. Поступило 2 заключения от независимого эксперта. В настоящее время все замечания устранены – проекты доработаны, приняты соответствующие МНПА;

разработана и откорректирована нормативная правовая база в сфере противодействия коррупции (муниципальные правовые акты регулярно приводятся в соответствие с требованиями федеральных и региональных нормативных правовых актов по вопросам противодействия коррупции). В отчетном периоде антикоррупционную экспертизу прошли 1441 проектов НПА;

организован контроль выполнения проектных работ на стадии проектирования капитального ремонта многоквартирных домов, обращается особое внимание на полноту составления технического задания, качество материала;

проведен мониторинг процесса комплектования дошкольных образовательных организаций в автоматизированной информационной системе «Электронный детский сад». Сведений и фактов нарушений в ходе проведения мониторинга процесса комплектования ДОУ не выявлено;

в мае и сентябре проведены мероприятия в коллективах с сотрудниками, обучающимися и их родителями, направленные на формирование нетерпимого отношения к проявлениям коррупции, ответственности за совершение коррупционных правонарушений;

проведен мониторинг размещения актов реагирования на официальном сайте района и контроля за работой по устранению нарушений, указанных в актах реагирования;

проведен анализ получателей социальных выплат на предмет соответствия условиям участия в мероприятиях по улучшению жилищных условий граждан, проживающих в сельской местности, в том числе молодых семей и молодых специалистов по нуждаемости в улучшении жилищных условий. В списке граждан на получение жилья по договору социального найма состоят 114 заявителей: город – 80, сельское поселение – 34, 14 семей поставлены на учет нуждаемости в 2022 году;

продолжена работа по предоставлению мер социальной поддержки населению через портал государственных и муниципальных услуг. Сегодня органами социальной защиты предоставляется 36 видов различных выплат в форме ежемесячных субсидий, пособий, стипендий и единовременных выплат различным категориям граждан. Из 36 выплат можно подать заявление на 12 государственных услуг в электронном виде;

обеспечено взаимодействие с исполнителями муниципальной программы по реализации антикоррупционной политики в Буинском муниципальном районе (входящие и исходящие письма, справки по итогам исполнения мероприятий, анализ исполнения программы, доклады).

Проводится целенаправленная работа по доведению до исполнителей решений и поручений вышестоящих организаций по антикоррупционной направленности, а также осуществление контроля документов, имеющих контрольные сроки исполнения.

В отчетном периоде, помощником главы проведен анализ трудовых договоров, заключенный между работодателем (руководитель платных образовательных услуг) и работником. По итогам анализа в адрес начальника Управления образования была направлена служебная записка с разъяснением о Правилах оказания платных образовательных услуг.

При оформлении трудовых отношений с сотрудниками, принимающими участие в организации дополнительных платных образовательных услуг трудовое соглашение (договор), заключается с каждым педагогом учреждения или другим специалистом, который работает по оказанию платных образовательных услуг, указывается, какую работу предстоит выполнять, график работы, сумму оплаты и сроки выплаты с обязательным указанием об ответственности за жизнь, здоровье и благополучие обучающихся во время проведения занятий.

Кроме этого, как показал анализ, трудовой договор заключенный между работодателем (руководитель платных образовательных услуг) и работником, в лице директора школы, указывает об иной оплачиваемой деятельности как руководителя.

Вместе с тем, в соответствии со ст. 13.3. Федерального закона 273-ФЗ «О противодействии коррупции» руководители учреждений обязаны принимать меры по предупреждению коррупции. Также внесены изменения в Уставы и трудовые договоры с руководителями и работниками подведомственных организаций (учреждений) в части включения в них норм, регулирующих вопросы предотвращения и урегулирования конфликта интересов.

В связи с этим, согласно ст. 13.3 Федерального закона 273-ФЗ «О противодействии коррупции» для предотвращения возможного конфликта интересов директор школы должен уведомить работодателя (начальника Управление образования) об иной оплачиваемой деятельности.

В свою очередь, начальник Управление образования принимает решение, не созданы ли директором школы при выполнении иной оплачиваемой работы конфликт интересов, не создает ли препятствия при выполнении его прямых обязанностей. В случае, если имеется возможность возникновения конфликта интересов, работодатель (начальник Управление образования) уведомление должен направить в районную комиссию.

По итогам проведенной работы (направлены уведомления), начальник Управление образования приняла решение, что руководителями при выполнении иной оплачиваемой работы конфликт интересов отсутствует.

В соответствии с Комплексной антикоррупционной программой муниципального образования на 2015-2025 годы в отчетном году проводились мероприятия, направленные на обеспечение открытости, добросовестной конкуренции и объективности при осуществлении закупок товаров, работ, услуг для муниципальных нужд, совершенствование организации деятельности по размещению муниципального заказа, осуществление контроля за законностью, результативностью использования средств местного бюджета.

По реализации политики в области противодействия коррупции помощником главы в отчетном периоде подготовлены:

- справка о состоянии коррупции и принимаемых мерах по сокращению коррупционных условий на территории Буинского муниципального района за 2021 год;

- отчет об исполнении в 2021 году муниципальной программы по реализации антикоррупционной политики в Буинском муниципальном районе на 2015-2024 годы;

- отчет о реализации муниципальной программы за 12 месяцев 2021 года для проведения оценки бюджетной эффективности муниципальных программ, реализованных в 2021 году;

- докладная записка Главе района по исполнению решений протоколов за 1 полугодие 2022 года;

- служебная записка заместителю руководителя Исполнительного комитета «О Правилах оказания платных образовательных услуг в образовательных учреждениях»;

- письмо руководителям структурных подразделений Исполнительного комитета «Об урегулировании конфликта интересов в подведомственных учреждениях»;

- акт по результатам контрольного мероприятия «Проверка использования средств бюджета Республики Татарстан, выделенных на реализацию национального проекта «Образование» по Региональному проекту «Современная школа» в рамках создание (обновление) материально-технической базы для реализации основных и дополнительных общеобразовательных программ цифрового и гуманитарного профилей в общеобразовательных организациях, расположенных в сельской местности и малых городах»;

- справка об итогах социологического опроса по выявлению мнения жителей города Буинск о степени удовлетворенности населения уровнем городской среды и качеством жизни в городе Буинск;

- отчет о реализации муниципальной программы за 9 месяцев 2022 года для проведения оценки бюджетной эффективности муниципальных программ, реализованных в 2022 году;

- служебная записка Главе района «Анализ исполнения соблюдения законодательства о противодействии коррупции муниципальных общеобразовательных учреждениях Буинского муниципального района»;

- служебная записка заместителю Главы района «О мерах по конфликту интересов в организациях»;

- докладная записка Главе района по исполнению решений протоколов за 2 полугодие 2022 года;

В отчетном периоде помощником главы и ответственным лицом по профилактике коррупционных и иных правонарушений организованы 2 обучающих семинара с презентациями по заполнению Сведений о доходах, а также разъяснены о допущенных неточностей при представлении Справки за предыдущий год. Методический материал (презентация) направлен для использования в работе.

Разработана и направлены памятки для муниципальных служащих:

- «Порядок уведомления в случаях обращения каких-либо лиц в целях склонения к совершению коррупционных правонарушений»,

- информационная памятка «О запретах, касающихся получения подарков, муниципальными служащими»,

- памятка по подаркам.

Направляются ежеквартальные и полугодовые отчеты в Министерство юстиции Республики Татарстан, в Комитет Республики Татарстан по социально-экономическому мониторингу, в Аппарат Президента Республики Татарстан. Также информация по запросам в вышестоящие инстанции о состоянии коррупции и реализации мер антикоррупционной политики в Буинском муниципальном районе.

Помощник главы является ответственным лицом за наполнение и обновление информаций в разделе «Противодействие коррупции» официального сайта Буинского муниципального района в соответствии с Едиными требованиями к размещению и наполнению разделов официальных сайтов исполнительных органов государственной власти Республики Татарстан в информационно-телекоммуникационной сети Интернет по вопросам противодействия коррупции, утвержденными постановлением Кабинета Министров Республики Татарстан от 04.04.2013 №225. Соответствие и наполняемость сайта составляет 14 из 14 (100%).

27.01.2022 и 03.03.2022 проведены семинары-совещания для муниципальных служащих, лиц замещающих муниципальную должность, руководителей муниципальных бюджетных

учреждений по предоставлению сведений о доходах, расходах, об имуществе и обязательствах имущественного характера (с презентациями)

21.03.2022 на заседании комиссии Общественного совета Буинского муниципального района “О реализации антикоррупционной политики в Буиснокм муниципально районе за 20215-2025 годы”

31.10.2022 и 01.11.2022 года ответственным лицом по профилактике коррупционных и иных правонарушений проведены семинары с муниципальными служащими по выявленным и допущенным нарушениям в справках о доходах за 2021 год

20.12.2022 в семинаре для заместителей руководителей образовательных учреждений помощником главы доведена информация о проводимой работе по совершенствованию механизмов выявления и урегулирования конфликта интересов в республике и районе

16.03.2022, 29.06.2022, 14.12.2022 на заседании комиссии по координации работы по противодействию коррупции с докладами:

- отчет об исполнении в 2021 году муниципальной программы по реализации антикоррупционной политики в Буинском муниципальном районе на 2015-2024 годы;
- итоги социологического опроса о степени удовлетворенности населения уровнем городской среды и качеством жизни в городе Буинск
- рассмотрение плана работы комиссии по координации работы по противодействию коррупции в Буинском муниципальном районе на 2023 год.

28.03.2022, 19.04.2022, 01.04.2022, 17.05.2022, 9.09.2022, 16.09.2022 лично помощником главы проводилась разъяснительная работа с 3 вновь принятыми муниципальными служащими, 5 действующими муниципальными служащими и 1 депутатом Совета Буинского муниципального района, на установленные ограничения и запреты, требований о предотвращении или урегулировании конфликта интересов, иных обязанностей, установленных в целях противодействия коррупции, а также представление заведомо недостоверных и неполных сведений о доходах, расходах, об имуществе и обязательствах имущественного характера.

Меры, реализованные для соблюдения законности при муниципальных закупках.

При осуществлении муниципальных закупок заказчики Буинского муниципального района руководствуются требованиями Федерального закона от 05 апреля 2013 года № 44-ФЗ «О контрактной системе в сфере закупок товаров, работ, услуг для обеспечения государственных и муниципальных нужд». В рамках данного закона предусмотрен ряд положений, направленных на противодействие коррупции:

1) установлен запрет на включение в состав закупочной комиссии определенных лиц;

2) установлено требование к участникам об отсутствии конфликта интересов;

3) предусмотрена возможность оспорить действительность контракта в суде при наличии личной заинтересованности руководителя заказчика, члена комиссии, контрактного управляющего или руководителя контрактной службы;

4) установлен запрет на участие в закупках физлиц с непогашенной или неснятой судимостью за определенные преступления, а также юридических лиц, где такие физлица являются руководителями, членами коллегиального исполнительного органа, лицами, исполняющими функции единоличного исполнительного органа или главного бухгалтера;

5) предусмотрен механизм раскрытия информации обо всех субподрядчиках для крупных контрактов (ч. 23, 24 ст. 34 Закона N 44-ФЗ);

6) предусмотрено право Правительства РФ определить случаи, когда проверка соответствия поставленного товара условиям контракта проводится исключительно сторонними экспертами (экспертными организациями) (ч. 4.1 ст. 94 Закона N 44-ФЗ);

7) предусмотрено общественное обсуждение отдельных закупок (ст. 20 Закона N 44-ФЗ);

8) предусмотрены различные механизмы контроля за закупочной деятельностью, в том числе общественный контроль (ст. 99 - 102 Закона N 44-ФЗ).

Помимо указанных положений, контрактная система основывается на принципах, направленных в том числе и на противодействие коррупции в сфере закупок, например - принцип открытости и прозрачности. Одним из инструментов по реализации данных принципов, при осуществлении закупок товаров (работ, услуг) является Единая информационная система (www.zakupki.gov.ru), которая обеспечивает открытость всех закупочных процессов от

планирования и определения начальной максимальной цены до исполнения, заключенного по результатам торгов, контракта.

Во исполнение законности осуществления закупок выполняются задачи, направленные на увеличение количества проводимых конкурентных способов закупок, экономию бюджетных средств – заказчики Буинского муниципального района при заключении сделок малого объема (контракты по п.4 п.5 ч.1 ст.93 44-ФЗ) активно используют систему «Биржевая площадка» (bp.zakazrf.ru).

В соответствии с законом о контрактной системе отделом муниципальных закупок Исполнительного комитета в 2022 году проведено 108 электронных закупочных процедур, Единая комиссия по осуществлению закупок рассмотрела 179 заявок от участников, 1 из которых была отклонена в связи с несоответствием требованиям законодательства. По итогам торгов было заключено 266 контрактов на общую сумму 281 млн 952 тыс. 742 руб., экономия составила 11 млн 106 тыс 181 рубль. Общее количество контрактов, заключенных с единственным поставщиком составляет 7506, на общую сумму 396 млн 972 тыс. 878 руб.

В соответствии с ч.15 ст. 99 ФЗ-№44 была проведена внеплановая проверка по жалобе заявителя на действия уполномоченного органа и заказчиков Буинского муниципального района при проведении открытого электронного конкурса. По итогам рассмотрения, Комиссия Управления Федеральной антимонопольной службы по РТ по контролю в сфере закупок товаров, работ, услуг для обеспечения государственных и муниципальных нужд, приняла решение признать жалобу необоснованной.

Во исполнении Протокола №63 заседания комиссии по координации работы по противодействию коррупции, в целях реализации требований законодательства о закупках товаров, работ, услуг для обеспечения муниципальных нужд в Буинском муниципальном районе, отделом муниципальных закупок организовано дистанционное, с выездом спикеров АО «Центр развития закупок» в наш район, обучение/переобучение контрактных управляющих в количестве 69 человек.

Также, в соответствии с Национальным планом противодействия коррупции на 2021-2024 годы начальник и главный специалист отдела муниципальных закупок Исполнительного комитета Буинского муниципального района прошли курсы повышения квалификации в КФУ «Высшая школа государственного и муниципального управления» по теме «Коррупционные риски в сфере государственных и муниципальных закупок».

Результаты внутреннего муниципального финансового контроля.

Уполномоченным органом на проведение внутреннего муниципального финансового контроля в сфере муниципальных закупок и внутреннего муниципального финансового контроля определена финансово-бюджетная палата Буинского муниципального района.

За 2022 год проведены две плановые проверки в отношении финансово-хозяйственной деятельности казенных учреждений Яшевское сельское поселение и Бюргановское сельское поселение Буинского муниципального района РТ.

В том числе 1 проверка по вопросам соблюдения требований законодательства о контрактной системе в сфере закупок (Бюргановское СП- нарушений не выявлено). Всего выявлены 5 нарушений на общую сумму 403,64 тыс. руб., устранено в ходе контрольных мероприятий нарушения на сумму 29,37 тыс. руб.

В рамках внутреннего финансового контроля МКУ «ФБП Буинского района РТ» проведен анализ потребления тепловой и электрической энергии бюджетными учреждениями района. Руководители учреждений допустившими рост потребления, предоставили объяснения по данному факту. В ходе контрольных мероприятий устранено:

1. бухгалтерский учет Учреждений осуществляет МКУ «Централизованная бухгалтерия поселений» с бухгалтерами проведена разъяснительная работа по ведению бухгалтерского, бюджетного учета;

2. в нарушение ст. 34 Бюджетного кодекса РФ имеется имущество используемое не эффективно. Так на территории поселения в с. Старые Бурундуки находятся здания 2-х школ и 3-х хозяйственных блоков не пригодных к эксплуатации и не подлежащих восстановлению балансовой стоимостью 372,31 тыс. руб. В ходе проверки данные объекты переведены на забалансовый счет 002 "Товарно-материальные ценности, принятые на ответственное хранение" до полного списания их из основных средств. Главой Бюргановского сельского поселения начата

работа о признании аварийными данных зданий для возможности списания. После обследования комиссией будет составлен акт о непригодности данных объектов и направлен в МКУ «Палата имущественных и земельных отношений Буинского муниципального района» для выдачи распоряжения о снятии объектов с бухгалтерского учета;

3. в нарушение ст. 34 Бюджетного кодекса РФ имелась дебиторская задолженность с АО «Холдинговая Компания «Татнефтепродукт» на сумму 29,37 тыс. руб. Согласно договора безвозмездного оказания услуг по благоустройству территории от 01.12.2021 г. с Х.Р.А., Акт приема передачи дизельного топлива и Акт выполненных работ по состоянию на 21.03.2022 дизельное топливо приобретено и выдано в полном объеме;

4. в нарушение ст. 34 Бюджетного кодекса РФ произведена излишняя уплата транспортного налога за 2021 год в размере 1,44 тыс. руб. Данная переплата учтена в счет авансовых платежей за 2022 год.

Результаты внешнего муниципального финансового контроля.

За 2022 года Контрольно-счетной палатой Буинского муниципального района проведено 5 контрольных мероприятия, с охватом 27 объектов.

Выявленный объем финансовых нарушений составляет 5 425,74 тыс. рублей, в том числе:
- нарушения при формировании и исполнении бюджетов – 139,9 тыс. рублей;
- нарушения при распоряжении и использовании государственной (муниципальной) собственностью – 3 187,58 тыс. рублей;
- нарушения при осуществлении государственных (муниципальных) закупок – 30,6 тыс. рублей;
- нарушения ведения бухгалтерского учета, составления и представления бухгалтерской (финансовой) отчетности – 2 065,09 тыс. рублей;
- прочие нарушения – 2,57 тыс. рублей.

Кроме того, неэффективное использование бюджетных средств – 1 151,70 тыс. рублей.

Отчеты о проведенных контрольных мероприятиях направляются Главе района, рассматриваются на совещаниях с участием главы и руководителя Исполнительного комитета Буинского муниципального района.

По результатам контрольных мероприятий вынесено 5 представлений об устранении нарушений. Привлечены к дисциплинарной ответственности 2 должностных лица (директора школ).

Устранено нарушений финансовой дисциплины на общую сумму 12 476,23 тыс. рублей, в том числе за текущий год – 4 782,69 тыс. рублей.

В соответствии с Соглашением о порядке взаимодействия материалы всех контрольных мероприятий направлены в Буинскую городскую прокуратуру.

В рамках экспертно-аналитической деятельности подготовлено 79 заключений: на отчеты по исполнению бюджета района и сельских поселений -32, на проект бюджета на 2023-2025 годы - 32, на муниципальные программы -6, квартальные отчеты бюджета муниципального района-3, аналитические записки по поручению Главы района-6.

В соответствии с требованиями Федерального закона от 07.02.2011 № 6-ФЗ «Об общих принципах организации и деятельности контрольно-счетных органов субъектов Российской Федерации и муниципальных образований» информация о результатах контрольных и экспертно-аналитических мероприятий систематически размещается на официальном сайте Буинского муниципального района http://buinsk.tatarstan.ru/.

В отчетном году помощник Главы по вопросам противодействия коррупции принимала участие в контрольном мероприятии «Проверка финансово- хозяйственной деятельности по расходованию бюджетных средств, выделенных на реализацию национальных проектов в 2019-2022 годы» в учреждениях образования МБОУ «Альшиховская СОШ, МБОУ «Бюргановская СОШ», МБОУ «Лицей- интернат (школа для одаренных детей) г. Буинска», МБОУ «Гимназия №5 г. Буинска», МБОУ «СОШ им. академика Р.З. Сагдеева», МБОУ «Гимназия им. М.М. Вахитова».

Проверкой установлены следующие нарушения и недостатки:

1. В муниципальной программе «Развитие образования Буинского муниципального района на 2019-2023 годы», утвержденная постановлением исполнительного комитета Буинского муниципального района №40а/ик-п от 11.02.2019 года не внесено изменения связанной с региональным проектом «Современная школа» национального проекта «Образование» на 2019 - 2021 годы, а также не введены значение показателей (индикаторов). Значение показателей

(индикаторов) об исполнении МБОУ «Альшиховская СОШ», МБОУ «Бюргановская СОШ», МБОУ «Лицей- интернат (школа для одаренных детей) г. Буинска» не представлено.

2. Полученное оборудования и средств обучения за 2019-2021 годы, принято к бухгалтерскому учету и поставлено за баланс. При этом к проверке не представлено Распоряжение Минземимущества о закреплении оборудования за Учреждениями на праве оперативного управления в установленном порядке. В соответствии с пояснениями руководителей Учреждений данный документ на момент проведения проверки не получен.

3. В МБОУ «Лицей- интернат (школа для одаренных детей) г. Буинска» имеются неиспользуемые поставленное оборудования и средств обучения в упаковке на сумму 21,71 тыс. рублей: кресло-мешок, микрофон Thomson M135, многофункциональное устройство (МФУ) Pantum M6550NW, Ручной лобзик "Сибин".

4. По МБОУ «Гимназия №5 г. Буинска», в оборотной ведомости (форма 0504035) указано МФУ HP Laser MFP137fnw в количестве 2 штук на сумму 58,66 тыс. рублей, фактически получено Образовательный конструктор для практики блочного программирования с комплектом датчиков в количестве 1 шт на сумму 46,97 рублей и МФУ HP Laser MFP137fnw в количестве 1 шт на сумму 11,69 тыс. рублей.

5. В МБОУ «Гимназия имени М.М.Вахитова» имеются неиспользуемые поставленное оборудования и средств обучения на сумму 692,99 тыс. рублей: Четырехосевой учебный робот-манипулятор с модульными сменными насадками, Образовательный конструктор для практики блочного программирования с комплектом датчиков, Образовательный набор для изучения многокомпонентных робототехнических систем и манипуляционных роботов, Образовательный набор по механике, мехатронике и робототехнике. По объяснению руководителя, педагог курирующий данное направление не прошел курсы повышения квалификации.

6. На момент проверки в МБОУ «Лицей интернат» в главном меню сайта общеобразовательного учреждения не создан раздел «Центр «Точка роста», в соответствии с Приложением 1 к письму ФГАОУ ДПО «Академия Минпросвещения России» от 09.08.2021 № 2571, в МБОУ «Альшиховская СОШ», МБОУ «Бюргановская СОШ» размещено лишь структура раздела. Нарушение устранено в ходе проверки.

Результаты проверок, проведенных Контрольно-счетной палатой района, рассматриваются на комиссии по координации работы по противодействию коррупции в Буинском муниципальном районе.

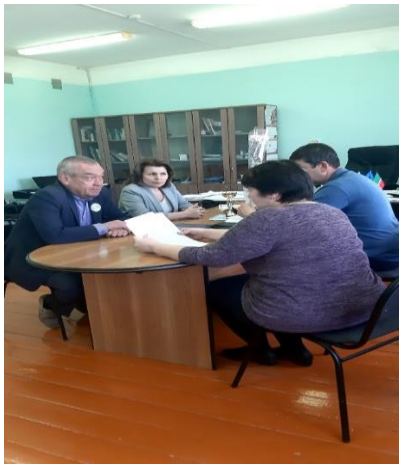
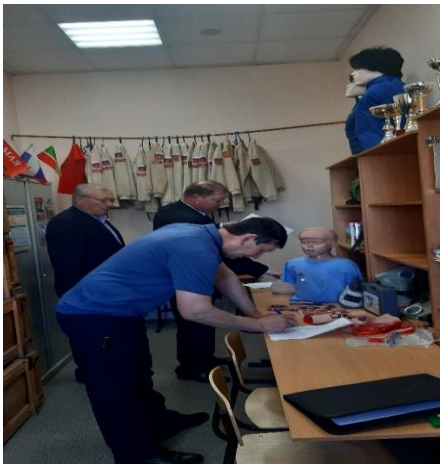

Совместная проверка помощника главы с Контрольно-счетной палатой. Реализация национального проекта «Образование» по Региональному проекту «Современная школа»

Работа по профилактике коррупционных рисков при использовании и распоряжении муниципальным имуществом.

Принципы прозрачности, открытости и публичности лежат в основе деятельности органов местного самоуправления в сфере земельных и имущественных отношений. Для преодоления административных барьеров, повышения качества предоставления муниципальных услуг в сфере земельных и имущественных отношений разработаны и утверждены административные регламенты.

Руководствуясь земельным законодательством, Палата имущественных и земельных отношений муниципального образования Буинский муниципальный район выполняет многозначные функции. Работа ведется в различных направлениях, но основным является работа по эффективному использованию земельных ресурсов.

На территории района, на постоянной основе проводится инвентаризация земли сельскохозяйственного назначения, не вовлеченные в сельскохозяйственный оборот. За 2022 год, в районе не имеются земли сельскохозяйственного назначения, не вовлеченные в сельскохозяйственный оборот. Все земли сельскохозяйственного назначения обрабатываются.

Организован учет и контроль за эффективным использованием сдаваемых в аренду муниципального имущества, за своевременным и полным поступлением денежных средств, неэффективным использованием выделенных земельных участков и законность выдачи земельных участков с целью минимизации коррупционных рисков в земельно-имущественной сфере.

Стабильная работа проводится в отношении дебиторской задолженности в отношении заключенных договоров аренды на земельные участки (имущество). Направлено уведомлений о расторжении договоров аренды 32, из них расторгнуто 18. Ведется претензионно-исковая работа. Направлено претензий о необходимости погашения задолженности 75, исков о взыскании задолженности 15.

Ведется активная работа по вовлечению в хозяйственный оборот земель сельскохозяйственного назначения из числа невостребованных паевых земель. За муниципальной собственностью зарегистрировано площадь 158,6 рассмотрено судом по иску 58 гражданских дел. Работа по переводу в муниципальную собственность земельных участков, образованных в счет невостребованных земельных долей продолжается.

За отчетный период предоставлено в постоянное бессрочное пользование 49 земельных участков (6,7326 га), продано под объектами без торгов 40 земельных участков (14,011 га).

Предоставлено в аренду всего 70 земельных участков (469,2915 га): через открытый аукцион 27 земельных участков (408,19 га), под объектами в аренду 12 земельных участков (3,2195 га), через объявление в газету 31 земельных участков (57,882 га).

В собственность многодетных семей предоставлено 44 земельных участков. Кроме этого, продолжается работа по выявлению нерационально и неэффективно используемых земель.

Продолжается работа по передаче 27 объектов в собственность Республики Татарстан находящиеся в муниципальной собственности Буинского муниципального района для дальнейшей передачи имущества на хранение ООО «Газпром трансгаз Казань». На сегодняшний день передано 2 объекта газоснабжения.

Согласно разработанной Дорожной карты по оформлению 24 бесхозяйных водопроводных сетей на территории Буинского муниципального района, поставлены на ГКУ 24 объекта водопроводной сети в качестве бесхозяйных. На отчетный период 17 объектов водоснабжения зарегистрированы за сельскими поселениями на праве собственности, 7 объектов на стадии вступления в законную силу. Далее запланированы мероприятия по проведению аукциона для передачи по концессионному соглашению эксплуатирующей организации.

В целях вовлечения в гражданский и хозяйственный оборот бесхозяйных объектов недвижимости сельскохозяйственного назначения, продолжается работа по исполнению поручений минсельхоза. По выявленным 75 объектам (здания, сооружения с/х назначения) в результате инвентаризации бесхозяйных объектов на сегодняшний день в стадии оформления права за муниципальной собственностью 11 объектов. 2 объекта переданы в пользование по договору хранения по средствам открытого аукциона. После подписания прогнозного плана на 2023 год объекты будут выставлены на продажу через открытый аукцион.

За 2022 год в консолидированный бюджет Буинского муниципального района поступило 28045,32 тыс. руб. Работа по задолженности проводится на постоянной основе при не поступлении

арендной оплаты от арендатора в течении 2 месяцев. Также, мероприятия по аукциону проводятся в составе аукционной комиссии, что позволяет минимизировать коррупционные риски. Предоставленные в аренду земельные участки используются по целевому назначению, неэффективно используемых земельных участков не выявлено.

Касательно муниципального имущества за период с 01.01.2022 по 01.01.2023 год заключено 4 договора аренды имущества на общую площадь 1175,7 кв.м.(в аренду предоставляются части помещений для установки оборудований), и один договор аренды на 20 школьных автобусов для перевозки детей за 2022 год в консолидированный бюджет Буинского муниципального района от аренды муниципального имущества поступило 2699,08 тыс. руб.

Дополнительно сообщаем, что каждое представленное обращение о предоставлении в аренду земельного участка либо муниципального имущество рассматривается в рамках действующего законодательства. По итогам работы Палаты за 2022 год нарушений в виде неправомерного пользования муниципальным имуществом не выявлено.

Также, работа ведется в направлении профилактики коррупционных рисков. Специалисты Палаты соблюдают все запреты, ограничения и требований, установленные в целях противодействия коррупции. Прорабатывается минимизация и устранение коррупционных рисков в связи с исполнением должностных обязанностей.

В целях минимизации коррупционных рисков в деятельности, Палатой проводится следующая работа:

- определено должностное лицо, ответственное за профилактику коррупционных правонарушений;
- организовано взаимодействие и сотрудничество с территориальными правоохранительными органами;
- в целях предупреждения и противодействия коррупции, а также обеспечения добросовестной работы разработаны и утверждены нормативные правовые акты;
- для эффективности контроля за рассмотрением жалоб и обращений граждан, связанных с деятельностью Палаты, вне зависимости от способа их поступления, осуществляется их фиксация в системе электронного документооборота, что позволяет установить контроль за деятельностью учреждения и исключить коррупционную составляющую в работе сотрудников;
- на информационных стендах размещены памятки;
- обеспечена прозрачность процедур, связанных с осуществлением основных функций Палаты.

16.03.2022 №ПР-62 на заседании комиссии по координации работы по противодействию коррупции с подробным отчетом «Об использовании конкурсных процедур в целях пополнения доходной части местного бюджета и повышения эффективности использования земельных участков и иного недвижимого имущества находящихся в муниципальной собственности за 2021 год» проинформировала председатель Палаты имущественных и земельных отношений муниципального образования «Буинский муниципальный район РТ».

По итогам принятых решений на заседание комиссии проведена работа по реализации (списанию) невостребованного муниципального имущества, которые не эксплуатируются или неисправны, (здания, транспорт, оборудование) для освобождения с перечня основных средств и казны от неэффективного использования муниципального имущества. Палата оказывает полное содействие, при проведении инвентаризации имущества закрепленное за муниципальными учреждениями по результатам, которые принимается решение о реализации либо о списании. Особое внимание оказывается ветхим объектам (старые здания школ, садиков, клубов, сараи и т.д.). Проведен открытый аукцион на право разбора ветхих зданий на территории района. 04.03.2022 г. выставлялся на аукцион право осуществления разбора (демонтажа) муниципального имущества, которое списано и исключено из хозяйственного – гражданского оборота – 9 объектов, результат аукциона «не состоялся». Повторено 30.05.2022 года объявлен аукцион посредством публичного предложения на право разбора ветхих зданий, результат аукциона «не состоялся», 12.08.2022 года объявлен аукцион продажа муниципального имущества без объявления цены.

Касательно транспортных средств, 30.11.2022 г., выставлен 1 школьный автобус на открытый аукцион на повышение цены на право заключения договора выкупа (муниципального имущества) в электронной форме. Результат аукциона «не состоялся».

Продолжается работа по инвентаризации муниципального имущества, в которых отсутствует потребность в использовании и принимается соответствующее решение. Так Палатой

вынесено 5 распоряжений о согласовании списания движимого муниципального имущества. Работа будет продолжена.

Минимизация коррупционных рисков при начислении и выделения сумм государственной поддержки из бюджетов РФ и РТ сельхозтоваропроизводителям и малым формам хозяйствования.

В результате проведенных консультативных и оперативных работ специалистами Управления СХиП МСХиП РТ в Буинском муниципальном районе, в деле комплектования папок с документами согласно утвержденных порядков выделения финансовых средств с МСХиП РТ в виде государственной поддержки из бюджетов РФ и РТ сельским товаропроизводителям и малым формам хозяйствования в 2022 году выделялись бюджетные средства по следующим направлениям:

1. По программе поддержки начинающим фермерам выделены гранты трём КФХ на сумму 5,95 млн. руб.: строительство коровника, производство зерновых, зернобобовых и ягодных культур (Агростартап).

2. Значимое место в деле формирования документации для предоставления субсидий на государственную поддержку развития личных подсобных хозяйств (ЛПХ) занимает работа по сбору и проверке документов, предоставленных специалистами сельских поселений (СП), для возмещения части затрат на содержание дойных коров, козоматок и козочек старше 1 года, на содержание кобыл старше 3-х лет. Заявки на получение субсидий подаются владельцами ЛПХ через систему «Мои субсидии». Всё поголовье коров и коз, кобыл, отраженное в справках-расчетах сельских поселений, тщательно сличается с поданными заявками. Данная программа позволяет проверить задолженность заявителя по налогам, регистрацию прав на используемый земельный участок. Из бюджета РТ по данным направлениям выделено 10,9 млн. руб.

3. Оказана практическая помощь в формировании папок с документами на построенные мини-фермы. Бюджетные средства, по данному направлению получили в текущем году 5 ЛПХ на общую сумму 3,0 млн. руб., что дает возможность увеличения поголовья коров в данных ЛПХ на 25 голов.

В 2022 году государственная поддержка в виде субсидий на развитие отраслей растениеводства и животноводства согласно постановлении Кабинета Министров Республики Татарстан от 17.01.2018 г. № 17 «О мерах государственной поддержки АПК» и от 26.01.2018 г. №42 «О мерах государственной поддержки АПК за счет средств бюджета РТ» выделялась по следующим направлениям:

1. на реализованный объем молока за январь – февраль месяцы текущего года по следующим ставкам: из бюджета РФ хозяйствам, надоившим на одно среднегодовое поголовье коров 6601 и менее килограмм – по 2,515 рублей, более 6601 килограмм - по 3,275 рублей за 1 кг реализованного молока. Выделенная сумма субсидии составила 18,3 млн. рублей;

2. на оказание несвязанной поддержки отрасли растениеводства на посевные площади зерновых, зернобобовых, масличных (за исключением рапса и сои), кормовых сельскохозяйственных культур, засеянных районированными сортами, соответствующими требованиям ГОСТА, по ставке 290 руб. на 1 га в размере 7,9 млн. руб., на проведение комплекса агротехнологических работ на посевных площадях, занятых картофелем и овощными культурами открытого грунта – 1,2 млн. руб., с софинансированием из бюджета РФ;

3. на стимулирование развития производства овощей, масличных культур (рапса и сои). Всего в 2022 году было направлено 3,2 млн рублей из федерального бюджета;

4. на стимулирование роста производства молока путем наращивания поголовья коров молочного направления. Всего в 2022 году было выделено 1,8 млн рублей из бюджета РФ;

5. на финансовое обеспечение части затрат, связанных с приобретением минеральных удобрений по ставке 450 рублей на 1 га посевных площадей, ожидаемых в 2022 году. Сумма субсидии составляет 50,9 млн. руб. Субсидии выделялись из бюджета РТ;

6. на финансовое обеспечение части затрат, связанных с приобретением оригинальных и элитных семян сельскохозяйственных культур. Сумма субсидий составляет 3,9 млн. руб., в т.ч. 1,2 млн. руб. выделялись из республиканского бюджета, 2,7 млн. руб. – из федерального;

7. на возмещение части затрат по мероприятиям, направленным на приобретение, транспортировку и внесение мелиорантов почвы (известкование). Данная субсидия рассчитывалась в размере 50% от суммы затрат по известкованию почвы. Кроме того, на

возмещение затрат, связанных с проведением фитосанитарного обследования посевов. Итого было выделено 6,5 млн рублей из бюджета РТ;

8. на возмещение затрат по уходу и закладке многолетних насаждений – 4,1 млн. рублей. Субсидии выделены из федерального бюджета;

9. на финансовое обеспечение части затрат, связанных с приобретением племенных животных (нетелей, жеребцов, свиней). Сумма субсидий составляет 38,7 млн. руб., выделялись из республиканского бюджета;

10. на возмещение части затрат, связанных с производством и реализацией зерновых культур 56,9 млн. рублей. Субсидии выделены из федерального бюджета;

11. на строительство животноводческого комплекса в ООО «Авангард» было выделено 94,7 млн. руб. субсидий, на строительство зерносклада в ПСХК «Ембулатово» - 1,9 млн. руб., - из бюджета РТ;

12. на возмещение части затрат на техническую и технологическую модернизацию сельскохозяйственного производства было направлено 41,3 млн. рублей из бюджета РТ из расчета 30% (опрыскиватели самоходные 50%, мелиоративная техника 70%) от суммы приобретенной техники и технологического оборудования;

13. на возмещение части затрат, связанных с уплатой налога на имущество 26,6 млн. рублей из республиканского бюджета;

14. на агрострахование было выделено 8,9 млн. рублей из бюджета РФ.

Управлением проводится большая работа по организации сбора необходимой финансовой документации для получения Государственной поддержки из бюджетов РФ и РТ.

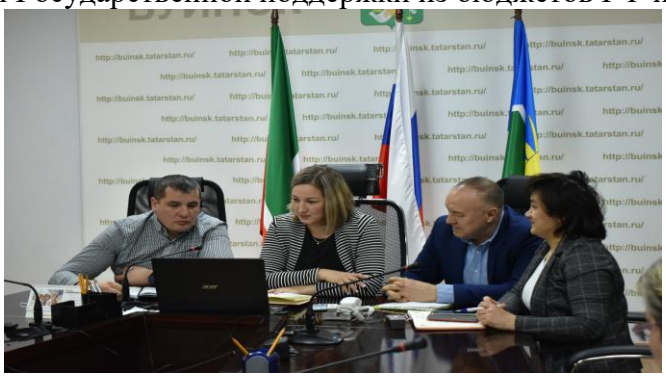

Заслушивание бизнес-проектов участников конкурса на предоставление гранта «Агростарстап» на реализацию проектов создания и развития крестьянских (фермерских) хозяйств в режиме конференции

Меры по минимизации бытовой коррупции

Мероприятия по минимизации и предупреждению бытовой коррупции в органах местного самоуправления Буинского муниципального района и подведомственных учреждениях реализуются в рамках Комплексной антикоррупционной программы на 2015-2025 годы, где имеется специальный раздел «Усиление мер по минимизации бытовой коррупции».

Ежегодно, помощником главы, проводится мониторинг участия лиц, замещающих должности муниципальной службы, в управлении коммерческими и некоммерческими организациями;

обеспечивается контроль за соблюдением обязанности принимать меры, предусмотренные статьей 13.3 Федерального закона от 25 декабря 2008 года №273-ФЗ «О противодействии коррупции», по предупреждению коррупции, в том числе по выявлению, предотвращению и урегулированию конфликта интересов организациями, подведомственными органами местного самоуправления. Так, в 2022 году поступило 9 уведомлений от заместителей директоров образовательных учреждений по учебно-воспитательной работе в комиссию по урегулированию конфликта интересов при Управлении образования о возникновении личной заинтересованности при исполнении должностных обязанностей, которая приводит или может привести к конфликту интересов. Данные уведомления рассмотрены комиссией и установлено, что при выполнении заместителями директоров школ по учебно-воспитательной работе конфликт интересов отсутствует;

обеспечение ежегодного повышения квалификации в области противодействии коррупции муниципальных служащих, работников в должностные обязанности которых входит участие в

проведении закупок товаров, работ, услуг для обеспечения муниципальных нужд. В отчетном периоде, в соответствии с Национальным планом противодействия коррупции на 2021-2024 годы, начальник и главный специалист отдела муниципальных закупок Исполнительного комитета Буинского муниципального района прошли курсы повышения квалификации в КФУ «Высшая школа государственного и муниципального управления» по теме «Коррупционные риски в сфере государственных и муниципальных закупок».

Осуществляется постоянный мониторинг антикоррупционного законодательства, при необходимости, вносятся предложения по корректировке мероприятий и индикаторов. Внесены изменения в муниципальную программу «Реализация антикоррупционной политики в Буинском муниципальном районе на 2015-2025 годы» в части сроков реализации с 2015 по 2025 годы и финансирования мероприятий программы.

Организован прием сообщений на телефон горячей линии по вопросам противодействия коррупции. Информация с результатами рассмотрения указанных обращений ежеквартально размещается в разделе «Противодействие коррупции» официального портала органов местного самоуправления. В 2022 году на данный телефон обращений не поступало.

Минимизация бытовой коррупции в сфере социальной защиты населения осуществляется внедрением дистанционных форм предоставления мер социальной поддержки населению через портал государственных и муниципальных услуг. Сегодня органами социальной защиты предоставляются 36 видов различных выплат, из них 12 в электронном виде. Все меры социальной защиты формируются в Государственной информационной системе «Социальный регистр начисления Республики Татарстан». Это позволяет минимизировать взаимодействие специалистов с клиентами, что способствует снижению коррупционных рисков, а также создает более комфортные условия для оформления выплат гражданам.

С целью предотвращения коррупционных рисков в автоматизированной системе единая республиканская очередь. Распределение санаторно-курортных путевок проходит в автоматизированном режиме по всей республике и закрепляется в автоматическом режиме.

Контролирующие отделы министерства социальной защиты имеют возможность в любое время провести точечную проверку по любой выплате, не запрашивая документы на бумажном носителе.

В зале ожидания граждане пошагово могут ознакомиться с административным регламентом предоставления услуг, прописаны временные рамки и необходимые документы для получения услуг.

Мероприятия по профилактике коррупционных проявлений в сфере образования.

Ведется мониторинг поступающих обращений граждан и должностных лиц о проявлениях бытовой коррупции в сфере образования, в том числе о незаконных денежных сборах.

В 2022 году поступило 1 обращение, содержащие возможные факты коррупционных проявлений в сфере образования (жалобы на злоупотребление служебным положением).

Сотрудниками Управление образования был осуществлен выезд в образовательное учреждение. По всем вопросам, поднятым в обращении, были даны обоснованные разъяснения директором школы. Сотрудникам школы запрещен какой-либо сбор денег на экскурсии, посещение театров, и др. Посещение экскурсий или других мест, требующих платы, сугубо добровольно. Родители сами решают финансовые вопросы класса. Случаи с признаками антикоррупционного поведения директора школы не зафиксированы. По итогам изучения письменного обращения, обучающегося 9 класса М.Р., указанные факты не нашли подтверждения.

Для обеспечения доступа родителей к информации о деятельности образовательных учреждений созданы и поддерживаются в актуальном состоянии официальные сайты образовательных учреждений. Помощником главы периодически организована работа по анализу официальных сайтов общеобразовательных учреждений на предмет размещения ежегодного отчета о привлечении и расходовании внебюджетных средств и возможности возникновения конфликта интересов.

Строго обеспечивается соблюдение очередности поступления детей дошкольного возраста в детские сады в соответствии с электронной очередью. Ежемесячно проводится мониторинг за процессом комплектования дошкольных образовательных организаций в автоматизированной информационной системе «Электронный детский сад».

Все руководители подведомственных муниципальных бюджетных учреждений ежегодно представляют сведения о доходах, об имуществе и обязательствах имущественного характера на себя и членов своей семьи. В соответствии с требованиями действующего законодательства данные сведения размещаются в сети «Интернет» на официальном портале района.

В сфере жилищно-коммунального хозяйства в Буинске продолжается реализация программы капитального ремонта многоквартирных домов. Это наиболее масштабная программа капитального ремонта многоквартирных домов, которая охватывает 90% населения, проживающих в многоквартирных домах. За 10 лет действия программы приведены в нормативное техническое состояние 85 многоквартирных домов или 46,4% жилого фонда города.

В 2022 году из 185 многоквартирных дома отремонтированы 6 на 24,35 млн руб. Из республиканского бюджета выделено 5,282 млн руб. (22%), местный бюджет 3,970 млн руб. (16%).

Ведутся работы по разработке проектно-сметной документации для 5 многоквартирных домов, включенных в программу капитального ремонта на 2023 год. Заблаговременная качественная разработка этой документации – необходимое условие успешной реализации программы. Качественная разработка ТЗ на проектирования является приоритетной.

С 2019 года проводится электронный аукцион по выбору подрядных организаций для проведения капитального ремонта. Его организатором выступил региональный оператор капремонта в Республике Татарстан - некоммерческая организация «Фонд ЖКХ РТ». Технический надзор за ходом капремонта МКД осуществляется специализированными подрядными организациями которая исключает фактов допущения недоброкачественного выполнения работ.

Помощник главы в составе рабочей группы периодически принимает участие в объезде объектов строительства и капитального ремонта. В Буинске ведется строительство многоквартирного дома по улице Молодежная. 40-квартирный дом строится по программе ГЖФ. Завершить работы планируют к осени 2023 года. Так же в ходе рабочего объезда посетили районный дом культуры в г. Буинск, где ведется реконструкция здания в рамках федерального проекта «Культурная среда».

Минимизация контакта «чиновник – гражданин» - одна из основных задач по предупреждению и исключению бытовой коррупции. Здесь следует отметить оптимизацию сроков и процедур предоставления муниципальных услуг, в том числе в электронном виде.

Предоставление муниципальных услуг в электронном виде не только создает удобства для жителей района, но и сокращает коррупционные риски в связи с отсутствием прямого контакта с чиновниками. Для удобства граждан и повышения информативности оказания муниципальных услуг введено СМС – информирование о статусе рассмотрения заявления. В МФЦ внедрили практику комплексного оказания услуг, т.е. комплексный запрос. Граждане могут по одному заявлению получать сразу несколько видов услуг, перечень которых установлен распоряжением Правительства Российской Федерации. В этом случае от человека требуется только подать минимально необходимый комплект документов и получить результат в установленный срок. Внедрение информационной системы позволяет учитывать все действия, связанные с выполнением муниципальной услуги, вести базу консультаций заявителей, формирует сводные реестры данных, используемых при предоставлении услуг.

Мониторинг качества предоставления муниципальных услуг в Буинском муниципальном районе проводится ежеквартально. Вся поступающая информация от населения о качестве предоставления муниципальных услуг при использовании административных регламентов: через официальный портал района, посредством почты, электронного документооборота, на личных приёмах и результатов опросов населения анализируется и обобщается.

В ГБУ МФЦ в РТ утвержден Регламент предоставления государственных и муниципальных услуг от 04.09.2020 №288, настоящий регламент устанавливает порядок деятельности ГБУ МФЦ в РТ при оказании государственных (муниципальных) услуг.

Функционирует сервис «Электронная очередь», который позволяет горожанам записываться на прием как на терминале регистрации, так и через портал государственных и муниципальных услуг Республики Татарстан uslugi.tatarstan.ru. Организована работа по упрощению и сокращению сроков выдачи наиболее востребованных муниципальных услуг в сфере архитектуры, земельных и имущественных отношений.

Отделом ЗАГС Исполнительного комитета Буинского муниципального района для удобства населения и оперативности заявления подаются через единый государственный портал услуг. В отчетном периоде данной услугой воспользовались 607 гражданина. Здесь граждане могут подать заявление на регистрацию брака, расторжение брака, регистрацию рождения, смерти.

Доступ к получению услуг по принципу «одного окна» осуществлялся на базе ГБУ «Многофункциональный центр предоставления государственных и муниципальных услуг в Республике Татарстан Всего МФЦ оказывают 285 различных видов услуг – федеральных, региональных и муниципальных. Ежедневно в Буинский филиал МФЦ обращаются более 200 человек. Наиболее востребованными государственными услугами на сегодняшний день являются это услуги Росреестра, МВД, регистрация, подтверждение и восстановление учетных данных граждан ЕСИА, налоговой, Пенсионный фонд и другие. Также востребованными муниципальными услугами является предоставление земельных участков в аренду, уведомления о начале и об окончании строительства, выдача ордера на земляные работы, выдача архивных справок.

В здании МФЦ действует система электронной очереди, позволяющая контролировать потоки посетителей и способствующая улучшению качества их обслуживания. Данная система исключает фактор внеочередного обслуживания заявителей и позволяет сохранить конфиденциальность, поскольку дает возможность озвучить свой вопрос и проблему только оператору. Исключению возможности коррупционного поведения способствует установленная в помещениях МФЦ система видеонаблюдения.

В отчетном периоде в Буинском филиале ГБУ МФЦ в РТ оказано 78 050 услуг. Среднее число обращений представителей бизнес-сообщества в орган государственной власти, ОМС для получения одной услуги – 2. Работа по искоренению коррупции в органах власти путем организации деятельности МФЦ положительно оценивается гражданами. За отчетный период уровень удовлетворенности качеством предоставления государственных и муниципальных услуг в Буинском филиале составляет 100%.

Работа по повышению качества предоставления муниципальных услуг, их доступности проводится постоянно. Это и актуализация административных регламентов как в связи с изменениями в законодательстве, так и в целях оптимизации процедур, создание более комфортных условий для заявителей, возможность получения услуг в электронном виде.

Организована работа по минимизации проявлений бытовой коррупции при трудоустройстве и назначении на должность в органах местного самоуправления. Информация о вакантных должностях муниципальной службы, а также о порядке трудоустройства размещена на официальном портале района в разделе «кадровая политика».

Претенденты на замещение должности муниципальной службы проходят тестирование для определения их отношения к проявлениям коррупции. В 2022 году такое тестирование при трудоустройстве прошли 18 кандидатов. Назначение на вакантные должности руководителей осуществляется из числа лиц, включенных в соответствующий резерв управленческих кадров.

Противодействие коррупции в сфере предпринимательства.

Комплексной антикоррупционной программой Буинского муниципального района на 2015-2025 годы предусмотрены мероприятия по обеспечению системы муниципальной поддержки малого и среднего предпринимательства, снижению административных барьеров для предпринимателей.

В районе зарегистрировано 1137 субъектов малого и среднего предпринимательства (940-ИП, 191- малых предприятий, 4- средних), и 2242 самозанятых граждан, на начало года было 1766 человек.

В структуре валового территориального продукта доля малого и среднего предпринимательства по оценке составил 24%.

Точкой роста развития района считаем промышленный парк «Буинск», площадь которого составляет около 27 га. На сегодняшний день заключены соглашения с 4 резидентами. Введен в эксплуатацию бетонный завод, построен цех завода по переработке рыбы ООО «ФИШ» и по выращиванию форели КФХ Хайруллиным, планируется строительство завода по комбикормам.

В районе активно ведется работа по имущественной поддержке субъектов МСП. На сегодняшний день в перечень входит 34 объекта, 4 из которых переданы в аренду по результатам

аукциона. Сформирован порядок предоставления имущества в аренду на льготных условиях самозанятым.

За 2022 год микрозаймом от фонда поддержки предпринимательства воспользовались 24 субъектов малого и среднего бизнеса на сумму 22,117 млн. рублей., в том числе 6 –ти самозанятым.

По программам «Агростартап», стали победителями 3 крестьянско-фермерских хозяйств, сумма общая сумма гранта 5,950 млн. рублей. Всего за период действия этих программ государственную поддержку получили 34 фермерских хозяйств на общую сумму более 145,419 млн. рублей.

Работает Координационный Совет по вопросам поддержки и развития МСП. Проводятся совещания по информированию о мерах государственной поддержки, тренинги. Проводится разъяснительная работа по вовлечению предпринимателей в торги, проводимые на биржевой площадке, и торговле на маркетплейсах. В феврале месяце отчетного периода прошла встреча с Юлианой Гордон по теме «Интернет торговля, как будущее для предпринимателей». Заинтересованных предпринимателей был организован выезд в АНО “Центр электронной торговли» для обучения и выхода на маркетплейсы, где они уже на практике ознакомились с возможностями.

Для оказания информационной и консультационной поддержки представителей малого бизнеса организован еженедельный прием, в ходе которого можно задать интересующие вопросы или внести свои предложения.

Помимо приёма Глава района лично выезжает на производственные объекты малого и среднего бизнеса, а также посещает торговые объекты для проведения мониторинга цен, встречается с крестьянскими фермерскими хозяйствами. При встрече с представителями малого и среднего бизнеса выслушиваем и выявляем проблемы, беспокоящие предпринимателей при осуществлении деятельности.

Для обеспечения постоянной взаимосвязи с представителями малого и среднего предпринимательства и оказания им информационной, консультационной поддержки создана группа в мобильном приложении Whatsapp для информирования предпринимателей о нововведениях в законодательстве, о старте конкурсных программ на основании сведений министерств и ведомств, а также о проведении различных конкурсов, конференций, семинаров - совещаний, фестивалей, форумов.

Периодически публикуется информации на официальном сайте Буинского района, в сети интернет, в мессенджеры: WhatsApp группа «Бизнес Буинск», "КФХ Буинского района", «Бизнес Буинск», «Татмедиа», газета на трёх языках: «Знамя», «Байрак», «Ялав».

Встреча субъектов МСП по мерам поддержки экономики с предпринимателями Буинска

Юлиана Гордон провела обучение с предпринимателями Буинска

Прием предпринимателей

Результаты антикоррупционной экспертизы

Антикоррупционная экспертиза нормативных правовых актов, проектов нормативных правовых актов осуществляется в соответствии с порядками, утвержденными в последней редакции постановлением главы Буинского муниципального района от 29.10.2020 №87-п «Об утверждении порядка проведения антикоррупционной экспертизы нормативных правовых актов

главы Буинского муниципального района Республики Татарстан» и постановлением Исполнительного комитета Буинского муниципального района от 28.06.2015 №340-п «О порядке проведения антикоррупционной экспертизы нормативных правовых актов и проектов нормативных правовых актов Исполнительного комитета Буинского муниципального района Республики Татарстан» .

По итогам работы 2022 года, антикоррупционная экспертиза была проведена в отношении проектов 1441 МНПА, из них: 22 проектов решений Совета Буинского муниципального района РТ, 26 проектов постановлений Исполнительного комитета Буинского муниципального района РТ, 14 проектов решения Буинского городского Совета Буинского муниципального рай-она РТ, 10 проектов постановления Исполнительного комитета города Буинска, 979 проектов решений Советов сельских поселений, входящих в состав Буинского муниципального района, 390 проектов постановлений Исполнительных комитетов сельских поселений, входящих в состав Буинского муниципального района. Каждый проект представлен для размещения на независимую антикоррупционную экспертизу.

Обобщение результатов проведения антикоррупционной экспертизы нормативных правовых актов и их проектов рассмотрено в 4 квартале на заседании Комиссии по координации работы по противодействию коррупции в Буинском муниципальном районе.

В целях создания необходимых условий для проведения независимой антикоррупционной экспертизы проектов нормативных правовых актов в муниципальном районе помощником главы на официальном сайте района в разделе «Противодействие коррупции» подраздела «Независимая антикоррупционная экспертиза» размещаются проекты НПА, разработанные органами местного самоуправления.

За указанный период в адрес органов местного самоуправления Буинского муниципального района поступило 2 заключения независимой антикоррупционной экспертизы: 1 - в отношении проекта МНПА, вносящего изменения в устав муниципального образования Буинский муниципальный район Республики Татарстан, 1 - в отношении решения Совета Буинского муниципального района от 07.08.2018 № 8-33 «Об утверждении Положения о комиссии по соблюдению требований к служебному (должностному) поведению и урегулированию конфликта интересов». В настоящее время все замечания устранены – проекты доработаны, приняты соответствующие МНПА.

Также было получено 32 заключения Буинской городской прокуратуры на предмет выявления коррупциогенного фактора:

- в проекте Исполнительного комитета Буинского муниципального района «О внесении изменении в постановление Буинского районного исполнительного комитета Республики Татарстан от 21.07.2014 № 340-п (в редакции постановлений от 19.04.2016 №169-п, от 20.06.2018 №171-п) «Об утверждении Положения о порядке оказания платных услуг муниципальными бюджетными учреждениями культуры Буинского муниципального района Республики Татарстан, перечня платных услуг, тарифов на платные услуги и положения о льготах при оказании платных услуг»;

- в проектах решений 30 Советов сельских и 1 городского поселения Буинского муниципального района «Об утверждении Положения о порядке установки памятников, памятных знаков их переименования в целях увековечивания памяти граждан, организаций, исторических событий». Коррупционный фактор – широта дискреционных полномочий.

В настоящее время все замечания устранены – проекты доработаны, приняты соответствующие МНПА.

Ежеквартально юридическим отделом информация о проведении антикоррупционной экспертизы обобщается и направляется в Министерство юстиции Республики Татарстан.

Организована работа по взаимодействию с органами прокуратуры.

Налажено взаимодействие с Буинской городской прокуратурой и отделом МВД России по Буинскому району. В состав комиссии по координации работы по противодействию коррупции в Буинском муниципальном районе входит начальник отдела МВД России по Буинскому району и руководитель Буинского межрайонного следственного отдела управления Следственного комитета РФ по РТ. Все заседания Комиссии проходят с участием Буинского городского прокурора.

В целях совершенствования взаимодействия с правоохранительными и контрольно-надзорными органами образован Реестр актов реагирования правоохранительных и контрольно-

надзорных органов, поступающих в органы местного самоуправления, а также в адрес муниципальных предприятий и учреждений.

За 2022 год в адрес органов местного самоуправления Буинского муниципального района поступило 218 актов прокурорского реагирования, из них 58 не нормативных, и 160 нормативных – на предмет приведения в соответствие муниципальных нормативных правовых актов.

Акты реагирования прокуратуры являются документами, срочными для исполнения. Протест – 10, а Представление – 30 дней. Все акты, поступившие в настоящее время, рассмотрены, на их основании приняты муниципальные нормативные правовые акты: 90 решений Совета СП, 8 постановления Исполнительного комитета Буинского муниципального района, 60 постановлений Исполнительных комитетов СП, 2 решения Буинского городского Совета.

Из 218 актов прокурорского реагирования 58 представлений были рассмотрены без принятия нормативного правового акта.

Реестр актов реагирования контрольно-надзорных органов размещается на портале муниципальных образований Республики Татарстан: Муниципальные районы-Буинский муниципальный район-Документы-Акты прокурорского реагирования (http://buinsk.tatarstan.ru/akti-prokurorskogo-reagirovaniya.htm) по итогам каждого квартала.

Мероприятия антикоррупционного образования и пропаганды.

В целях обеспечения информационной открытости, прозрачности деятельности органов местного самоуправления Буинского муниципального района, доведения до населения информации по наиболее актуальным муниципальным функциям и услугам, оказания правовой и юридической помощи населению в 2021 году обеспечивалась работа официального портала района (далее – Портал), районная газета «Байрак», («Знамя», «Ялав»), телерадиокомпания «Буа дулкыннары», радио «Кунел «Буа FM».

Продолжена работа по функционированию раздела «Противодействие коррупции», основные подразделы которого приведены в соответствие с Едиными требованиями к размещению и наполнению разделов официальных сайтов исполнительных органов государственной власти Республики Татарстан в информационно-телекоммуникационной сети «Интернет» по вопросам противодействия коррупции, утвержденными постановлением Кабинета Министров Республики Татарстан от 04.04.2013 №225 (далее – Единые требования). Обновление информации в данном разделе находится под постоянным контролем.

В рамках работы по правовому и антикоррупционному просвещению служащих в 2022 году 34 сотрудника прошли курсы повышения квалификации на базе Казанского (Приволжского) федерального университета. В программу повышения квалификации вошли также лекции на тему профилактики и противодействия коррупции.

Организована работа по правовому просвещению сотрудников, вновь принятых на муниципальную службу. Проведены разъяснения по правовому просвещению, в том числе положения законодательства о муниципальной службе и противодействии коррупции, а также вопросы по соблюдению требований к служебному поведению и общих принципов служебного поведения 18 сотрудникам, вновь принятых на работу в органы местного самоуправления.

Проводятся обучающие семинары с муниципальными служащими по различным вопросам реализации антикоррупционной политики, соблюдения норм поведения, установленных в целях противодействия коррупции.

20.01.2022 и 13.03.2022 года организован и проведен семинар-совещание для муниципальных служащих и депутатов представительных органов Буинского муниципального района по вопросу представления сведений о доходах, расходах и обязательствах имущественного характера

Семинар-совещание с участием муниципальных служащих Буинского муниципального района по вопросу представления сведений о доходах, расходах, об имуществе и обязательствах имущественного характера

По поручению Руководителя Аппарата Президента Республики Татарстан А.А. Сафарова от 30.10.2022 №02-9840 и в связи с проведением 9 декабря Международного дня борьбы с коррупцией разработан соответствующий план мероприятий. Мероприятия плана направлены на активизацию антикоррупционной пропаганды и формирование антикоррупционного мировоззрения на территории муниципального образования. Руководителями органов местного самоуправления, подразделений Исполнительного комитета организована работа по исполнению данного плана.

В целях совершенствования антикоррупционного образования, формирования у молодого поколения нетерпимости к проявлениям коррупции Управлением образования и культуры, отделом молодежи, спорта и туризма, органами местного самоуправления проведены цикл мероприятий организационно-просветительской направленности, приуроченных Международному дню борьбы с коррупцией, (в формате выступлений, интервью, круглых столов, семинаров и т.д.) среди педагогов и сотрудников, родителей обучающихся, населения, в том числе с использованием возможностей средств массовой информации, видеоконференцсвязи:

- классные часы и уроки обществознания на антикоррупционную тематику «Честным быть модно и престижно», «Понятие о коррупции», «Учимся видеть коррупцию», «Потребности и желания», «Мы против коррупции»;

- тематические информационно – познавательные книжные выставки «Надо жить честно!»;

- конкурсов творческих работ антикоррупционной направленности среди обучающихся общеобразовательных организаций:

- конкурсов плакатов и видеороликов «Знай и не допускай!»,

- сочинений –эссе на родном языке «Строим будущее без коррупции!», «Скажем коррупции «Нет!»;

- школьные конкурсы рисунков «Коррупции - нет!»;

- учебно-методические мероприятия (открытые уроки, лекции, беседы) на антикоррупционную тематику;

- внеклассные мероприятия с обучающимися (инсценировка сказок) «Коррупция в мире сказок»;

- Беседы с обучающимися по темам:

- «Государство и человек: конфликт интересов», 10-11 классы;

- «Жить по совести и по чести», 8-9 классы;

- «Мои права и обязанности», 6-7 классы;

- «Коррупция в современном мире», 5 класс;

- «Что такое хорошо, и что такое плохо?» 1-4 классы;

-Антикоррупционный квест со старшеклассниками «Мы против коррупции!»;

- интеллектуальная викторина для обучающихся 7-9 классов по теме «Знаешь ли ты законы?», «Что вы знаете о коррупции?»;

- ролевая игра с обучающимися «Суд над коррупцией»;

- Акция с населением «Большая стирка!» под девизом «Отмоем страну от коррупции!»;

- круглые столы, ток-шоу для учащихся старших классов «Скажем коррупции - НЕТ!», «Честным быть модно и престижно» с участием представителей правоохранительных органов, общественных объединений и т.д.

С целью формирования у школьников негативного и нетерпимого отношения к проявлениям коррупции, воспитания честности и порядочности, в соответствии с планами воспитательной работы регулярно проводятся мероприятия в образовательных организациях. Особое внимание уделяется проведению мероприятий по данному направлению и в пришкольных, и детских оздоровительных лагерях («Чайка» и «Бор»). Проведены акции, конкурсы рисунков и плакатов, сочинений, квесты и образовательные игры, познавательные часы, спортивные разминки, беседы, диспуты, просмотры и обсуждение кинофильмов и видеосюжетов, викторины. Всего в мероприятиях приняли участие более 1000 обучающихся.

В 2022 году в профессиональных учебных заведениях района проведены научно-дискуссионные, информационно-просветительские общественные акции:

- цикл лекций, направленных на профилактику коррупции «Коррупция: история, причины, методы искоренения»;
- конкурс стихов «Молодежь против коррупции»;
- республиканский конкурс «Коррупции нет места в медицине»
- распространение информационных буклетов «Внимание, коррупция!» среди населения г. Буинска;
- конкурс видеороликов на тему «Строим будущее без коррупции»;
- тематическая игра «Сто к одному»;
- мини-сценки на тему коррупция «Взяток не даю! Взяток не беру!»;
- конкурсы на лучший плакат, лучшее оформление информационного стенда, лучшую конкурсную творческую работу (сочинение, эссе) «Мир без коррупции»;
- студенческие флешмобы, челленджи «Я - против коррупции!», «Что – для нас значит коррупция»;

-круглые столы «Антикоррупционная культура: механизмы и институты развития», «Актуальный разговор. Коррупция как общественно опасное явление», приуроченные к Международному дню борьбы с коррупцией, а также встречи студентов с представителями правоохранительных органов.

Подготовлено и использовано на мероприятиях передвижной баннер, приуроченный к международному дню борьбы с коррупцией.

Мероприятия, приуроченные к Международному дню борьбы с коррупцией, освещались в средствах массовой информации, в том числе на официальном портале района http://buinsk.tatarstan.ru/, http://buinsk-tat.ru, а также в @official_buinsk, buinsk_bayrak.

Населению района на постоянной основе оказывается бесплатная юридическая помощь. За отчетный период населению оказано 247 бесплатной юридической и правовой помощи. Из них: малоимущие граждане-173, инвалиды I и II группы- 21, Ветераны Великой Отечественной войны, Герои Российской Федерации, Герои Советского Союза, Герои Социалистического Труда, Герой Труда Российской Федерации-0, дети-инвалиды, дети-сироты, дети, оставшиеся без попечения родителей, лица из числа детей-сирот и детей, оставшихся без попечения родителей, их законные представители-19, граждане пожилого возраста и инвалиды, проживающие в организациях социального обслуживания, предоставляющих социальные услуги в стационарной форме-34, граждане, признанные судом недееспособными, а также их законные представители31, граждане, пострадавшие в результате чрезвычайной ситуации-1. Функционирует муниципальное юридическое бюро по оказанию бесплатной юридической помощи населению района, установлен порядок оказания юридической помощи.

Мероприятия по обеспечению публичности в деятельности и информационной открытости органов местного самоуправления.

В целях обеспечения прозрачности и информационной открытости работы органов местного самоуправления на официальном портале Буинского муниципального района размещается актуальная информация о деятельности Главы района, Контрольно-счетной палаты, подразделений Исполнительного комитета, Комиссии по координации работы по противодействию коррупции в Буинском муниципальном районе. Все отраслевые (функциональные) и территориальные органы Исполнительного комитета района имеют на портале отдельную страницу с информацией о своей деятельности.

В разделе «Противодействие коррупции» созданы и по мере необходимости обновляются следующие подразделы: «Муниципальная антикоррупционная программа Буинского

муниципального района на 2015-2025 годы»; «Сведения о доходах и расходах»; «Комиссия по координации работы по противодействию коррупции в Буинском муниципальном районе»; «Комиссия по соблюдению требований к служебному поведению муниципальных служащих, должностному поведению лиц, замещающих муниципальные должности, и урегулированию конфликта интересов»; «Должностные лица, ответственные за работу по профилактике коррупционных и иных правонарушений»; «Ежегодный отчет о реализации мер антикоррупционной политики» и др. В подразделе «Обратная связь для сообщений о фактах коррупции» имеется возможность для граждан сообщать информацию обо всех случаях проявления коррупции в органах местного самоуправления (в том числе анонимно).

В целях совершенствования форм, методов работы с населением и оперативности рассмотрения вопросов и заявлений граждан функционирует Интернет-приемная официального портала органа местного самоуправления. В 2022 году в Интернет-приемную и электронное обращение поступило 93 обращений граждан.

В отчетном году на портале размещено более 1 тысяч документов и муниципальных правовых актов Исполнительного комитета и Совета Буинского муниципального района, а также иной официальной информации в оперативном режиме.

В структуре аппарата Совета имеется отдел по работе со средствами массовой информации, общественностью, письмами и контролю исполнения, одной из основных задач которого является сотрудничество со средствами массовой информации в целях освещения деятельности органов местного самоуправления, в том числе по вопросам противодействия коррупции. Регулярно данный отдел мониторит информацию о коррупционных проявлениях в деятельности должностных лиц органов местного самоуправления.

В целях обеспечения информационной открытости и прозрачности деятельности органов местного самоуправления, а также оказания содействия средствам массовой информации в освещении мер по противодействию коррупции, принимаемых органами местного самоуправления, в 2022 году осуществлено 85 публикации по различным вопросам реализации антикоррупционной политики, а также наиболее актуальным и острым вопросам в телепрограммах, печатных изданиях, электронных СМИ по инициативе или при участии должностных лиц органов местного самоуправления Буинского муниципального района.

Продолжается работа по антикоррупционной пропаганде и правовому просвещению граждан по вопросам противодействия коррупции средствами массовой информации. За отчетный период публиковались материалы в районной газете «Байрак» (Знамя, Ялав):

- «Работать эффективно»
- «Точность первостепенна»
- «Напиши стихотворение против коррупции»
- итоги конкурса «Стихотворения в борьбе с коррупцией»
- выступление Главы Буинского муниципального района «Главное- информационная открытость»
- выступление заместителя руководителя Исполнительного комитета по экономике «Поддержка предпринимательства»
- выступление заместителя руководителя Исполнительного комитета-начальника МКУ «Управление образования» - «Двенадцать вопросов о ЕГЭ»
- выступление помощника главы «Каково мнение населения? Довольны ли буинцы уровнем городской среды и качеством жизни в Буинске?»
-выступление начальника Управления сельского хозяйства и продовольствия МСХ и П РТ в Буинском районе «Точность- первостепенна» и другие.

Во 2 квартале отчетного периода комиссия по координации работы по противодействию коррупции совместно с редакцией районной газеты, среди жителей района, провели конкурс стихотворений «Вместе против коррупции!». Конкурс проводился в двух возрастных категориях. На конкурс заявились 3 автора. По итогам конкурса все участники были признаны победителями и награждены грамотами и ценными подарками.

Награждение победителей на конкурсе стихотворений среди жителей района «Вместе против коррупции!»

Вопросы исполнения Комплексной антикоррупционной программы Буинского муниципального района на 2015-2025 годы были рассмотрены 21.03.2022 на заседании Общественного совета Буинского муниципального района и 16.03.2022 года на расширенном заседании комиссии по координации работы по противодействию коррупции в Буинском муниципальном районе. С докладом выступила помощник главы.

Главой района, председателем Комиссии по координации работы по противодействию коррупции в Буинском муниципальном районе Р.Р. Камартдиновым за отчетный период проведены встречи с представителями различных слоев населения, работниками предприятий и учреждений по актуальным вопросам деятельности органов местной власти. Прошли встречи (сходы) с населением во всех 30 сельских поселениях района. В ходе встреч обращений по коррупции не поступало. Ежемесячно, 10 числа, проходят встречи со старшими многоквартирных домов, еженедельная встреча с предпринимателями и руководителями крестьянско-фермерских хозяйств района. Проводятся объезды объектов строительства и капитального ремонта. Проходят встречи с жителями района по благоустройству придомовых территорий и др.

Взаимодействие органов власти и органов местного самоуправления с институтами гражданского общества является одним из инструментов противодействия коррупции.

В жизни района активное участие принимает Общественный совет и Совет ветеранов. Ежегодно с привлечением членов Совета осуществляются проверки качества и норм питания в ДОУ и образовательных учреждениях района, организации летнего отдыха детей в детских оздоровительных лагерях района, проводится контроль качества строящихся объектов на территории района. Привлекаются к обсуждению проектов нормативных правовых актов. Принимают активное участие в мероприятиях проводимые в районе.

Проверка качества питания в школах членами Общественного совета

Участие членов общественных организаций на форуме «Сообщество» в г. Казани

Мероприятия по совершенствованию работы с кадрами.

В рамках должностных обязанностей помощника Главы по вопросам противодействия коррупции организована работа по координации деятельности кадровых подразделений органов местного самоуправления.

В органе местного самоуправления определено 1 должностное лицо, ответственные за работу по профилактике коррупционных и иных правонарушений, с возложением на них

соответствующих функций, определенных указами Президента Российской Федерации и Президента Республики Татарстан от 01.11.2010 №УП-711.

В муниципальном образовании Буинского муниципального района общая штатная численность должностей муниципальной службы составляет 98 человек, число лиц, замещающих муниципальные должности – 243 человека. В соответствии с постановлением Главы Буинского муниципального района от 12.10.2021 №101-п все должности муниципальной службы органов местного самоуправления (за исключением отдельных должностей старшей группы должностей муниципальной службы) включены в перечень должностей, подверженных коррупционным рискам (72 должности). 04.10.2022 №ПР-4 перечень с коррупционными рисками изучен на заседании комиссии по соблюдению требований к служебному (должностному) поведению и урегулированию конфликта интересов, и корректировке не подлежал.

Количество муниципальных служащих, представивших сведения о доходах, расходах, об имуществе и обязательствах имущественного характера (далее-сведения о доходах) на себя и членов своей семьи составило 212 справок. С учетом вакантных должностей муниципальной службы сведения о доходах за 2021 год представили 79 муниципальных служащих, в том числе 18 сотрудников как претенденты.

Проведена работа по представлению сведений о доходах и расходах Президенту Республики Татарстан. Рабочей группой была организована работа по приему сведений о доходах на бумажных носителях по графику, утвержденным распоряжением Главы Буинского муниципального района от 27.01.2022 №3-р.

В Буинском муниципальном районе сведения о доходах и расходах на имя Президента Республики Татарстан представили 80 должностных лиц, обработано 203 справки - это 57 депутатов Совета Буинского муниципального района, 15 депутатов Буинского городского Совета, 5 - депутатов сельских поселений, осуществляющих свои полномочия на непостоянной основе, но сдающих сведения о расходах, 1 - руководитель Исполнительного комитета Буинского муниципального района, 1 - руководитель Исполнительного комитета города Буинска, 1 - председатель МКУ «Контрольно-счетная палата Буинского муниципального района РТ». 162 депутата сельских поселений, осуществляющих свои полномочия на непостоянной основе, направили уведомления о том, что в течение отчетного периода сделки не совершались.

Также через специальное программное обеспечение «Справка БК» в свою кадровую службу сведения о доходах за 2021 год сдали 83 руководителя муниципальных учреждений.

Сведения о расходах представили 13 должностных лиц: это 6 муниципальных служащих, 5 - депутатов сельских поселений, осуществляющих свои полномочия на непостоянной основе, 2 – депутата, осуществляющих свои полномочия на постоянной основе (1 – город, 1 – село). Уточнённые сведения представил 1 муниципальный служащий.

Организована деятельность Комиссии по соблюдению требований к служебному поведению муниципальных служащих, должностному поведению лиц, замещающих муниципальные должности, и урегулированию конфликта интересов (далее – комиссия) в соответствии с положением, утвержденным Решением Совета Буинского муниципального района от 07.08.2018 №8-33 (с последними изменениями от 29.11.2022 №3-37).

В 2022 году проведено 5 заседаний, на которых рассмотрено 9 вопросов, в том числе 5 вопросов в отношение 2 муниципальных служащих, 2 лиц, замещающих муниципальные должности и 1 руководителя муниципального учреждения.

Должностным лицом, ответственными за работу по профилактике коррупционных и иных правонарушений, в 2022 году проведены анализ сведений о доходах 329 муниципальных служащих, лиц, замещающих муниципальные должности, в том числе претендующих на замещение должностей муниципальной службы. По итогам проведенного анализа проведены проверки с применением упрощенной схемы привлечения к ответственности в отношении 22 муниципальных служащих (в виде замечания 21 служащий, в виде выговора – 1 служащий).

Информаций от постоянно действующих руководящих органов политических партий и зарегистрированных в соответствии с законом иных общероссийских, межрегиональных и региональных общественных объединений, не являющихся политическими партиями; от Общественной палаты Республики Татарстан, общероссийских и республиканских средств массовой информации, являющихся основанием для осуществления проверок достоверности и полноты сведений о доходах, об имуществе и обязательствах имущественного характера, в 2022 году не поступало.

В целях организации работы по выявлению случаев несоблюдения установленных действующим законодательством ограничений и запретов в 2022 году проведено 329 анализов с использованием базы Федеральной налоговой службы «Единый государственный реестр юридических лиц и индивидуальных предпринимателей» на предмет участия в коммерческих организациях, соблюдения ограничения на осуществление предпринимательской деятельности. За отчетный период нарушений не выявлено.

За отчетный период проведен 3 анализа соблюдения гражданами, замещавшими должности муниципальной службы, ограничений при заключении ими после ухода с муниципальной службы трудового договора или гражданско-правового договора в случаях, предусмотренных действующим законодательством. Фактов несоблюдения бывшими муниципальными служащими установленных ограничений при трудоустройстве не установлено.

В целях предотвращения и урегулирования конфликта интересов и в соответствии с требованиями федерального законодательства постановлением Главы Буинского муниципального района от 23.03.2016 №29 утвержден порядок сообщения муниципальными служащими, лицами, замещающими муниципальные должности в Буинском муниципальном районе Республике Татарстан о возникновении личной заинтересованности при исполнении должностных обязанностей, которая приводит или может привести к конфликту интересов.

В 2022 году поступило 2 уведомления о возникновении личной заинтересованности при исполнении должностных обязанностей, которая приводит или может привести к конфликту интересов. В том числе 1 от руководителя муниципального учреждения. Данные уведомления рассмотрены на заседании комиссии. По уведомлениям принято решение, что при исполнении должностных обязанностей личная заинтересованность не приводит к конфликту интересов.

Должностным лицом, ответственным за работу по профилактике коррупционных и иных правонарушений, проводится анализ представленных муниципальными служащими уведомлений о выполнении иной оплачиваемой работы на предмет выявления и предупреждения возможности возникновения конфликта интересов. В отчетном периоде уведомили 4 муниципальных служащих и 2 лица, замещающие муниципальные должности. Кроме того, при представлении сведений о доходах, расходах, об имуществе и обязательствах имущественного характера проводится анализ представляемых сведений о ценных бумагах, об участии в коммерческих организациях и фондах на предмет наличия или возможности возникновения конфликта интересов.

В целях обеспечения соблюдения требований о предотвращении или урегулировании конфликта интересов на муниципальной службе соответствующие пункты внесены в трудовые договора с муниципальными служащими, а также в их должностные инструкции.

Обязанность лиц, замещающих муниципальные должности в Буинском муниципальном районе, по соблюдению ограничений и запретов, исполнению обязанностей, установленных в целях противодействия коррупции, в том числе и обязанность по принятию мер по предотвращению и урегулированию конфликта интересов, закреплена в Уставе муниципального образования.

В соответствии с требованиями федерального законодательства, а также в целях соблюдения муниципальными служащими установленных ограничений и запретов, предотвращения конфликта интересов постановлением решением Совета Буинского муниципального района от 30.10.2020 №6-2 внесены изменения в Кодекс этики служебного поведения муниципальных служащих органов местного самоуправления Буинского муниципального района об участие муниципального служащего на безвозмездной основе в управлении некоммерческими организациями. В целях определения соответствия муниципального служащего занимаемой должности на основе оценки его профессиональной деятельности за отчетный период проведена аттестация 22 муниципальных служащих. В ходе проведения аттестации особое внимание уделялось знанию законов о муниципальной службе и противодействию коррупции, соблюдению муниципальными служащими установленных запретов и ограничений, в том числе касающихся дарения и получения подарков.

Организована работа по своевременному предоставлению (до 30.04.2021) муниципальными служащими, лицами, замещающими муниципальные должности, руководителями подведомственных муниципальных учреждений сведений о доходах, расходах, об имуществе и обязательствах имущественного характера на себя и членов своей семьи (далее – Сведения). В соответствии с требованиями федерального законодательства Сведения размещены в сети Интернет на официальном портале органа местного самоуправления. Сведения Главы Буинского

муниципального образования размещены на его персональной странице официального портала района.

Должностным лицом, ответственными за работу по профилактике коррупционных и иных правонарушений, оказывается всесторонняя консультативная помощь муниципальным служащим и лицам, замещающим муниципальные должности, в том числе при представлении Сведений. Всего в 2022 году проведено 199 консультаций и профилактических бесед с муниципальными служащими, 18 с вновь принятыми на муниципальную службу по вопросам, связанным с применением на практике положений законодательства о противодействии коррупции и муниципальной службе.

Ежегодно утверждается рабочая группа для обеспечения качественного заполнения и своевременного представления Сведений, также график закрепления приема по представлению муниципальными служащими, лицами, замещающими муниципальные должности справок о доходах, расходах, об имуществе и обязательствах имущественного характера.

Направлялись для использования в работе «Методические рекомендации по вопросам представлений о доходах, расходах, об имуществе и обязательствах имущественного характера» разработанные Министерством труда и социальной защиты Российской Федерации, а также по заполнению муниципальными служащими сведений об адресах сайтов и (или) страниц сайтов в информационно-телекоммуникационной сети «Интернет», на которых муниципальным служащим, гражданином Российской Федерации, претендующим на замещение муниципальной службы, размещались общедоступная информация, а также данные, позволяющие его идентифицировать».

При увольнении муниципальных служащих с ними проводятся обязательные разъяснительные беседы, а также выдаются соответствующие памятки об ограничениях при заключении ими трудового или гражданско-правового договора в соответствии со ст.12 Федерального закона от 25.12.2008 №273-ФЗ «О противодействии коррупции».

В 2022 году помощник главы по антикоррупционной работе и ответственное лицо по профилактике коррупционных и иных правонарушений прошли курсы повышения квалификации «Антикоррупционная политика» организованным Администрацией Аппарата Президента РТ и КФУ «Высшая школа государственного и муниципального управления».

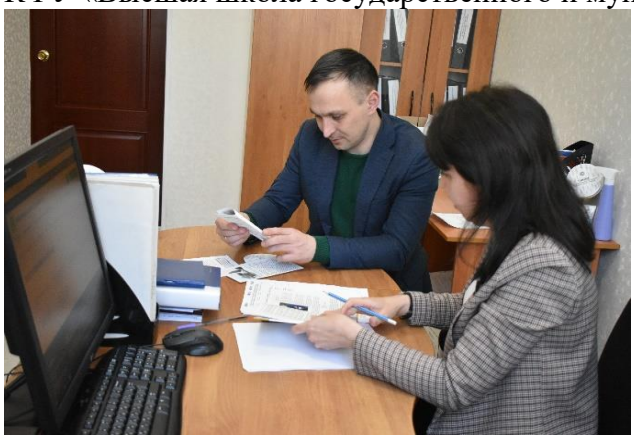
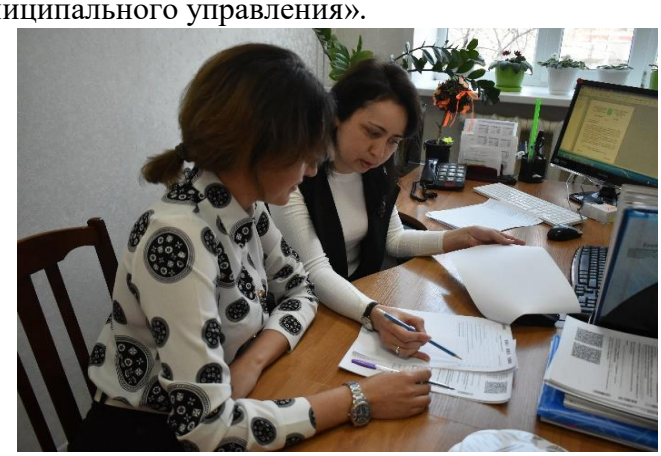

Оказание консультационной помощи при приеме претендентов на муниципальную службу

Проведение первичного анализа сведений о доходах, расходах, об имуществе и обязательствах имущественного характера

Проведение разбора по допущенным ошибкам в справках о доходах

Оказание консультационной помощи ответств. лицу по проф. корр. правонаруш. при Управление образования

Организована работа *по рассмотрению обращений граждан и организаций*, содержащих информацию о возможных проявлениях коррупции в органах местного самоуправления, подведомственных организациях и предприятиях. Всего в 2022 году поступило 1 подобное обращение в сфере образования. По всем обращениям проводятся проверки, принимаются меры реагирования в рамках действующего законодательства.

Всего за 2022 год в Совет Буинского муниципального района и Исполнительный комитет Буинского муниципального района поступило 584 обращений, в том числе в ходе единого дня приема граждан поступило – 277 обращений. Из общего числа обращений 93 электронных обращений. Решено положительно 154 обращений, взято на контроль 251 обращений, проверено с выездом на место 19.

Функционируют «Телефон и Ящик доверия». Обращений за отчетный период не поступало.

Меры, принятые в целях повышения эффективности реализации антикоррупционной политики, совершенствования организационных механизмов противодействия коррупции.

В целях воспитания негативного отношения к коррупции, формирования антикоррупционного мировоззрения, развития навыка антикоррупционного поведения, творческих способностей у обучающихся, в соответствии с Положениями о проведении республиканских конкурсов антикоррупционной направленности и на основании приказа управления образования Буинского муниципального района от 27.09.2022 №703 «О проведении конкурсов антикоррупционной направленности в 2022-2023 учебном году» с 28 сентября по 05 октября 2022 года был проведен муниципальный этап республиканского конкурса творческих работ антикоррупционной направленности. Всего на муниципальный этап было представлено 52 работы по следующим номинациям: «Знай и не допускай!», «Строим будущее без коррупции1», «Скажем коррупции «Нет!».

Работы победителей по всем номинациям были направлены на заключительный республиканский этап, по итогам которого признаны призерами:

1.Нуриева Ландыш (сочинение –эссе на родном татарском языке «Скажем коррупции «Нет!») - обучающаяся гимназии имени М.Вахитова, учитель Юнусова М.М.

2.Громов Никита (сочинение антикоррупционной направленности «Будущее моей страны – в моих руках» на русском языке) – обучающийся лицея – интерната г.Буинска, учитель – Гисматуллина Г.М.

Также студентка Буинского ветеринарного техникума Кузнецова Софья удостоена диплома Гран-При в номинации «Плакат», руководитель И.Л. Хуснутдинова.

Торжественная церемония награждения победителей и призеров конкурсов состоялась в Представительском корпусе Кремля 7 декабря 2022 года. Наши обучающиеся и студенты награждены дипломами и ценными подарками.

Мероприятия, проведенные при участии представителей правоохранительных органов и должностных лиц органов местного самоуправления

В Буинском филиале Академии Социального образования прошла интеллектуальная игра «Честный квиз»

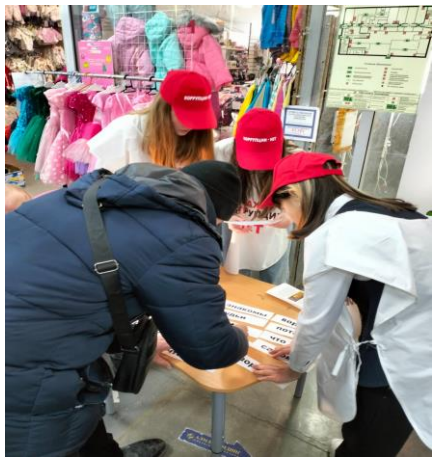

В торговом центре «БУА» прошла акция с населением «Большая стирка» под девизом «Отмоем страну от коррупции!». Мероприятие прошло по инициативе помощника главы при поддержке отдела молодежи. Провели активисты общественного молодёжного формирования «Самостоятельные дети». Акция направлена на то, чтобы каждый житель, кому небезразлична проблема коррупции, проявил свою твердую гражданскую позицию, негативное отношение к коррупционным проявлениям.

Активисты буинцам предлагали из слов собрать поговорки и пословицы о коррупции. За быстроту и правильный набор слов, жители получали в подарок стиральный порошок и мыло с логотипом антикоррупционной направленности.

В рамках акции активисты вручали памятки с разъяснением основного понятия «взятка» и о предусмотренной ответственности за совершение коррупционных правонарушений и преступлений.

В МБОУ «СОШ №1 с углубленным изучением отдельных предметов г. Буинска» прошел Антикоррупционный квест со старшеклассниками «Мы против коррупции». Гостями мероприятия стали помощник Буинского городского прокурора и член антикоррупционной комиссии-начальник юридического отдела Совета Буинского муниципального района,

Интеллектуальная викторина антикоррупционной направленности «Знаешь ли ты закон. Чем опасна коррупция?» в МБОУ «Гимназия им. М.М.Вахитова». Гостями мероприятия стали помощник главы и главный специалист Управление образования. Целями викторины были: развитие правовых знаний и культуры, формирование правовой компетенции, воспитание гражданственности и способности противостоять коррупции. Обозначена проблема и значимость данного мероприятия.

Обучающиеся 7, 8, 9 классов отвечали на вопросы, разыгрывали сценки, решали правовые ребусы, проводили «Юридическое расследование», работали с нормативно-правовыми документами.

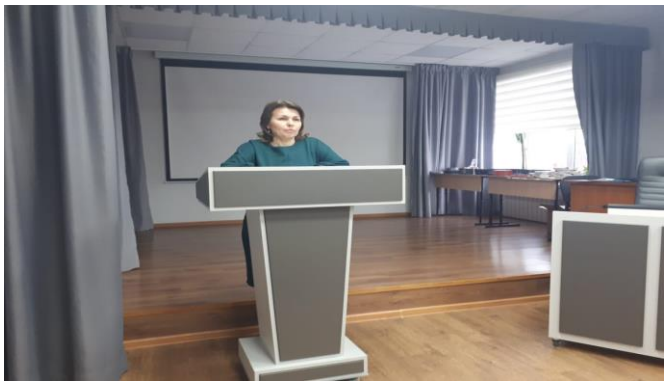

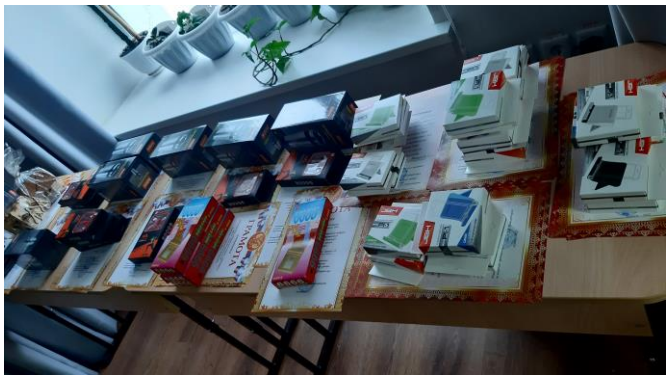

Семинар-совещание с заместителями директоров ОУ по учебно-воспитательной работе. Помощник главы выступила на тему: «Соблюдение и урегулирование конфликта интересов в образовательных организациях». Также подвели итоги реализации антикоррупционной работы в органах местного самоуправления, наградили активных учащихся и образовательные учреждения в мероприятиях антикоррупционной направленности.

Помощником главы, за подписью Главы Буинского муниципального района, направлялись письма (от 16.11.2022 №01-7298) руководителям учреждений, организаций о проведении мероприятий по антикоррупционному просвещению в своих трудовых коллективах.

18, 21 и 22 ноября в актовом зале проведены лекции по антикоррупционному просвещению с 139 работниками ООО «Буинский машиностроительный завод»

9 декабря в ГАУЗ «Буинская центральная больница» с приглашением помощника Буинского городского прокурора проведена беседа на тему «Противодействие коррупции в сфере здравоохранения»

В доме престарелых провели конкурс рисунков среди детей и внуков сотрудников учреждения по антикоррупционной тематике. С подопечными провели беседу на тему: «Мы против коррупции».

24.11.2022 в актовом зале Буинского ЗУЭС был организован интеллектуальный конкурс «Квиз, плиз» на тему «Нет коррупции». Участвовали 4 команды по 7 человек. Победила команда «Единство» представленная руководителями подразделений ЗУЭС.

Центр занятости населения

Управление сельского хозяйства

Управление Пенсионного фонда

КЦСОН «Гармония»

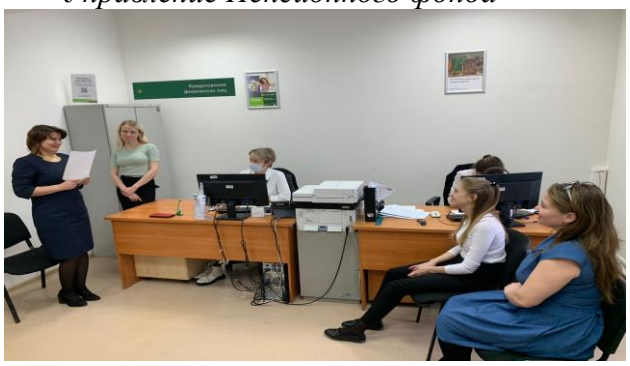

Россельхозбанк

ООО «Авангард»

Руководителями организаций, учреждений проведены беседы с сотрудниками

Помощник главы и помощник Буинского городского прокурора приняли участие в семинаре, который состоялся по инициативе Территориального отделения Департамента Казначейства Министерства Финансов Республики Татарстан Буинского района. В рамках семинара для сотрудников были доведены вопросы обеспечения выполнения требований законодательства о предотвращении и урегулированию конфликта интересов на государственной гражданской службе, а также по соблюдению государственными служащими ограничений, запретов, установленных в целях противодействия коррупции. Остановились на вопросах представления сведений о доходах, расходах, об имуществе и обязательствах имущественного характера. Были даны ответы на интересующиеся вопросы, связанные с противодействием коррупции.

Фотоматериалы о проведенных мероприятиях
(мероприятия, проведенные во 2 полугодии 2022 года)

Антикоррупционные мероприятия также проводятся согласно плану работы в летних пришкольных лагерях, которые функционируют на базе школ и в детских оздоровительных лагерях «Чайка» и «БОР». Проведены акции, конкурсы рисунков и плакатов, сочинений, квесты и образовательные игры, познавательные часы, спортивные разминки, беседы, диспуты, просмотры и обсуждение кинофильмов и видеосюжетов, викторины. Всего в мероприятиях приняли участие более 1000 обучающихся.

Сотрудники Центра «Форпост» совместно с отделом молодежи провели в ДОЛ «Чайка» и «Бор» Антикоррупционный квест «Молодежь против коррупции»

СКАЖИ КОРРУПЦИИ НЕТ
МИР БЕЗ КОРРУПЦИИ!
Мәктәп тормышынан

Казан
Яр Чаллы
Түбән Кама

на базе дошкольных образовательных учреждений

Профилактике коррупции нужно уделять внимание уже с дошкольного возраста. Пропагандировать и формировать у детей антикоррупционное мировоззрение, прививать антикоррупционные навыки, воспитывать честность и порядочность, устойчивую неприязнь к такому негативному социальному явлению, как коррупция. Антикоррупционное воспитание в нашем районе осуществляется в рамках реализации задач нравственного воспитания детей во всех видах детской деятельности. Цель антикоррупционного воспитания заключается в создании условий для формирования у воспитанников этических представлений, навыков культурного поведения, дружеских чувств, восприятия справедливости, позиции неприятия неправомерного поведения. В районе работа по профилактике коррупции организована в трех направлениях: «Дети», «Родители», «Коллектив». Проводя работу с дошкольниками, обычно используют игры, беседы, просмотры мультфильмов, театрализованные представления и т.п.

Антикоррупционная декада в дошкольных образовательных учреждениях, приуроченная к Международному дню борьбы с коррупцией, проходила под девизом: «Скажем коррупции: «Нет»! Для страны она большой вред! Коррупция правит всеми и всем. Не нужно нашей стране коррупционных схем!».

В МБДОУ «Теремок» проведена беседа руководителя с сотрудниками «Коррупции – нет!», где заведующая напомнила о недопустимости поборов и взяток в учреждении, провели круглый стол для родителей «Честные люди», подготовили информационную листовку «Ваше нет!!! – имеет значение!», подготовили информационный стикер «Коррупция незаконна!» и провели квест-игру, разыграли сказку «Коза - дереза», педагоги подготовили буклет для родителей «Поговорим о честности», акцию для родителей «Чистые ладошки, тематическая игра «Мы приличные люди» под девизом «Не должны мы сидеть на месте! Искореним же коррупцию вместе! Брать не будем, давать не будем, Все возможности – честным людям!».

В МБДОУ «Светофорик» провели беседу с родителями «Мы против коррупции», «Что нужно знать о коррупции», раздали буклеты «Коррупции скажи – нет». Воспитатели с детьми изготовили плакат «Дети против коррупции», просмотрели презентацию на тему «Мы против коррупции». провели беседу «Быть честным», просмотрели тематическое видео «Азбука коррупции».

В МБДОУ «Ромашка» родителям вручили памятки «Это должен знать каждый!", "Что нужно знать о коррупции", провели игровое занятие "Детям о коррупции", показали драматизацию русской народной сказки "Коза-дереза", беседа в игровой форме «Детям о коррупции" –это увлекательное путешествие на остров под названием " Честность". По пути они выполняли разные задания; сочиняли "Сказку - диалог" с опорой на картинки, провели акцию "Чистые ладошки"

В МБДОУ «Аленушка» организовали выставку рисунков «Коррупция глазами детей», провели квест-игру с дошкольниками на тему «Мы против коррупции!», подготовили буклеты-рекомендации для родителей «Скажи нет коррупции!» и памятки для родителей «Это важно знать!».

В МБДОУ «Алтынчеч» провели беседу на тему " Мы за мир без коррупции ", сделали фото коллаж на тему " Скажи, коррупции -Нет!", показали видеоролик по теме "Что такое коррупция?", играли в дидактическую игру "Хорошо или плохо", рисовали рисунок "Чистые руки".

В МБДОУ «АБВГДЕЙКа» провели беседы «Детям о коррупции», «Что такое хорошо и что такое плохо», прослушали и обсудили сказку в стихах «Как Коза с коррупцией повстречалась», по мотивам сказки «Заюшкина избушка» -уточнили знания о честности и порядочности, провели сюжетно –ролевые игры «Честный доктор», «На приеме у директора», провели акцию «Чистые ладошки», провели беседы с родителями и напомнили о телефонах доверия , родители совместно с детьми (в качестве своеобразного домашнего задания) находили пословицы и поговорки о коррупции

В МБДОУ “Милэшкэй” провели беседу с детьми “Я выбираю жизнь без коррупции”, провели беседу с коллективом и напомнили Закон о противодействии коррупции.

В МБДОУ “Ак-каен” провели беседы с детьми: «Что такое хорошо и что такое плохо», акцию “Яистые ладошки”, посмотрели видеофильм «Коррупция в мире сказок».

В МБДОУ “Сказка” говорили о коррупции через театрализованные представления, беседы, сказки, игры. Организована выставка рисунков «Будьте честными, друзья. По-другому жить нельзя!».

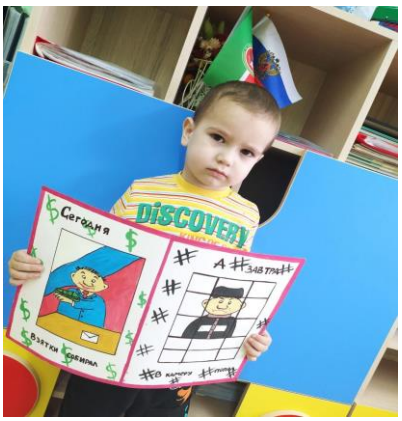

В МБДОУ "Йолдызкай" провели конкурс рисунков и коллажей «Мы против коррупции», через поучительные сказки провели тематические беседы, воспитательный час «Без коррупции с детства», рассмотрели ситуации из сказок, где честность побеждала, не оставляла места для коррупции. Дети поняли то, что борьба с коррупцией сильная и что победить мы сможем, если с малых лет будем честными, справедливыми, добрыми.

<u>в образовательных организациях Буинского муниципального района</u>

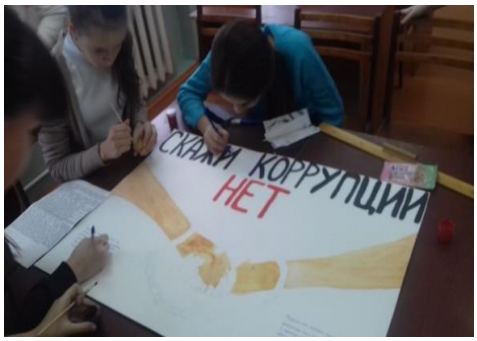

Провели Единый урок, посвященный Международному дню борьбы с коррупцией «Коррупции – Нет!», конкурс творческих работ антикоррупционной направленности среди обучающихся общеобразовательных организаций, инсценировали сказку «Репка», ролевая игра с обучающимися «Суд над коррупцией», проведена профилактическая беседа на тему «Молодежь против коррупции!» и т.д.

<u>в подведомственных учреждениях Управления культуры</u>

МБОД «Детская школа искусств»

Наименование мероприятия	Фотоматериал	Дата проведения, ссылка
Конкурс рисунков «Коррупция глазами детей» и награждение победителей	01-09.12.2022 ДШИ	
Информационный час «О коррупции вслух»	25.11.2022 ДШИ	
Выставка книг в библиотеке «Нет коррупции!»	01-09.12.2022 ДШИ	

«Что такое хорошо и что такое плохо» Тематическая беседа с учащимися младших классов	06-07.12.2022 ДШИ	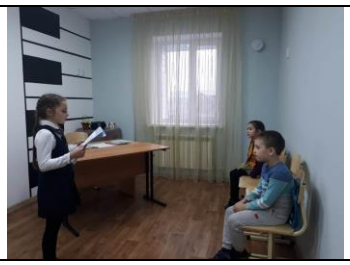

МБУ «Районный Дом культуры»

(мероприятия, проводились совместно с администрацией сельского поселения)

Мероприятие	Дата проведения	Фотоматериалы
«Молодежь против коррупции». Профилактическая беседа с молодежью.	14.12.2022 ОСП 1 Адав-Тулумбаево МБУ «Районный Дом культуры»	
«Коррупция... Начни с себя» Беседа.	ОСП 3 АЭМЗ МБУ «Районный Дом культуры»	
«Борьба с коррупцией» - беседа.	09.12.2022 ОСП 4 Черки-Кильдуразы МБУ «Районный Дом культуры	
«Вместе против коррупции» в клубе с подростками провели викторину.	11.12.2022 ОСП-5 Черки Ишмяково МБУ «Районный Дом культуры	

«Понятие и признаки коррупции». Беседа за круглым столом.	09.12.2022 ОСП 7 Н.Наратбаш МБУ «Районный Дом культуры	
«Мы против коррупции». Информационный час.	09.12.2022 ОСП 12 Нурлаты МБУ «Районный Дом культуры»	
«СТОП коррупция!» информационный час. В Аксунском клубе провели информационный час для учеников "Коррупции НЕТ!".	09.12.2022 ОСП 15 Аксу МБУ «Районный Дом культуры»	
«Стоп коррупция» круглый стол.	09.12.2022 ОСП 16 Новые Чечкабы МБУ «Районный Дом культуры»	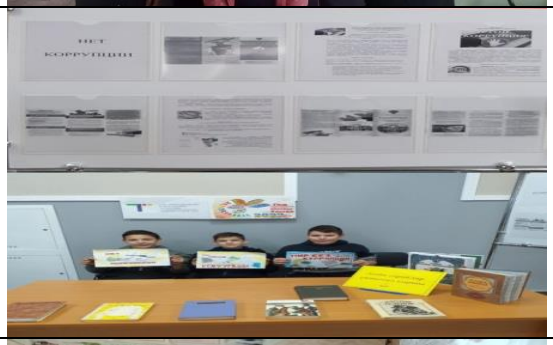
Познавательный час «Коррупция и ответственность»	09.12.2022 ОСП №19 В.Лащи МБУ «Районный Дом культуры»	
«Мы против коррупции» выставка.	09.12.2022 ОСП 20 Беловолжка Татарская МБУ «Районный Дом культуры»	

«Мы - против коррупции» круглый стол, беседа.	09.12.2022 ОСП 23 Исаково МБУ «Районный Дом культуры»	
Акция «STOP – коррупция».	09.12.2022 ОСП 25 Алькеево МБУ «Районный Дом культуры»	
«Нет коррупции» Информационный час.	09.12.2022 ОСП 26 Альшихово МБУ «Районный Дом культуры»	
Просмотр фильма – «А Вы знаете, что такое коррупция?»	09.12.2022 ОСП 27 Тингаш МБУ «Районный Дом культуры»	
1.Беседа с учащимися и учителями «Мы за мир без коррупции» 2. Оформление стенда «Скажи коррупции-НЕТ» 3. Книжная выставка «Классики о коррупции» 4. Круглый стол среди коллег «Победим коррупцию вместе»	09.12.2022 ОСП 29 Мокрая Савалеевка МБУ «Районный Дом культуры»	

Просмотр фильма - Нет коррупции.	09.12.2022 ОСП 30 Ембулатово МБУ «Районный Дом культуры»	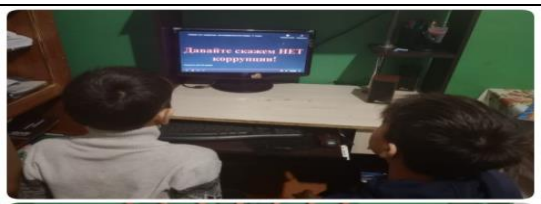 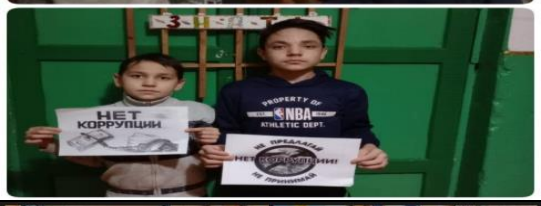
С 6-8 декабря в населенном пункте Каменный Брод работниками дома культуры был организован цикл мероприятий. 6 декабря п подростками провели конкурс рисунков «Стоп.Коррупция». 7 и 8 декабря для населения села провели беседу «Что такое коррупция?», Раздали буклеты посетителям Дома культуры, магазина и отделения почты.	06.12-08.12.2022 ОСП 31 Каменный Брод МБУ «Районный Дом культуры»	
1. «Не вижу, не слышу молчу» 2. «Мы против коррупции!» Информационный час.	09.12-10.12.2022 ОСП 32 Энтуганы МБУ «Районный Дом культуры»	
«Коррупция... Начни с себя». Беседа с молодежью, показ презентации на антикоррупционную тему.	09.12.2022 ОСП 33 Вольный Стан МБУ «Районный Дом культуры»	

Акция «Мы против коррупции» В Сорок-Сайдакском сельском клубе совместно с библиотекой провели профилактическое мероприятие «Мы против коррупции».	09.12.2022 ОСП 34 Сорок-Сайдак МБУ «Районный Дом культуры»	
«Стоп коррупция» Познавательная беседа	09.12.2022 ОСП 36 Чураково МБУ «Районный Дом культуры»	
Информационный час «В паутине коррупции». А также просмотрели антикоррупционный видеоролик	09.12.2022 ОСП 37 Малая Буинка МБУ «Районный Дом культуры»	
«Нет коррупции» - информационная выставка	с 9.12 по 12.12.2022 ОСП 39 Черки-Дюртиле МБУ «Районный Дом культуры»	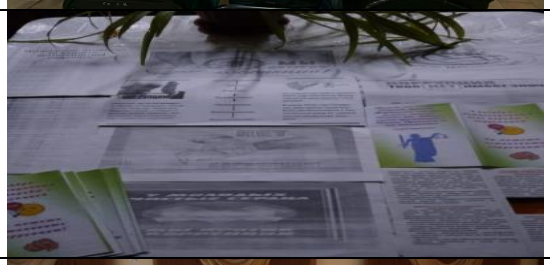
«Мы против коррупции» информационный час	09.12.2022 ОСП 40 Яшевка МБУ «Районный Дом культуры»	
Акция «Нет коррупции!». Жителям села раздавали буклеты и памятки антикоррупционного содержания и параллельно провели опрос жителей.	09.12.2022 ОСП 42 Русские Кищаки МБУ «Районный Дом культуры»	
«Одна взятка-два преступника!» Информационная выставка для населения	09.12.2022-11.12.2022 ОСП 44 Мещеряки МБУ «Районный Дом культуры»	

«МЫ за МИР без КОРРУПЦИИ» тематическая беседа.	09.12.2022 ОСП 45 Студенцы МБУ «Районный Дом культуры»	
«Будущее без коррупции» тематическая беседа. В ходе беседы обсудили понятие "коррупция", проблемы с коррупции.	09.12.2022 ОСП 46 Старые Тинчали МБУ «Районный Дом культуры»	
«Имею право» Деловая игра с детьми младшего школьного возраста	09.12.2022 ОСП 50 Новые Тинчали МБУ «Районный Дом культуры»	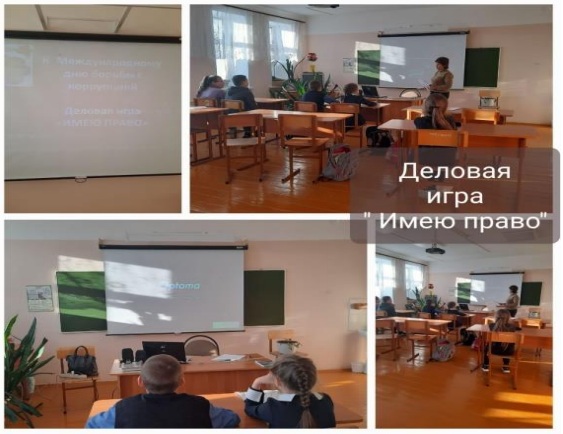
Коррупция-познавательная беседа. Провели беседу для жителей села с участием Главы поселения и уполномоченным полиции по теме коррупция.	09.11.2022 ОСП 54 Раково МБУ «Районный Дом культуры»	
«Что такое коррупция?» Информационный час. До сведения работников были доведены специально разработанные иформационно-разьяснительные материалы.	09.12.2022 ОСП 55 К-Теняково МБУ «Районный Дом культуры»	

«Что такое хорошо и что такое плохо». Беседа с показом презентации..	09.12.2022 ОСП57 Новые Мертли МБУ «Районный Дом культуры»	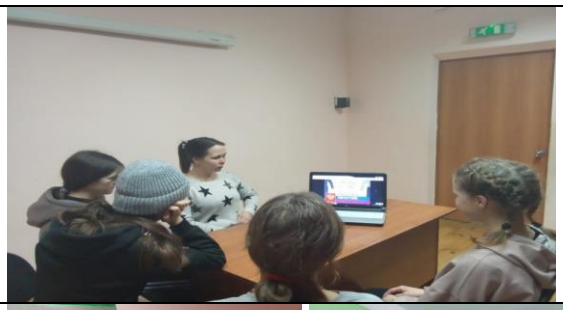
Информационный час «Коррупция и её последствия, акция «Стоп Коррупция!, раздача буклетов	09.12.2022 ОСП 58 Кошки-Шемякино МБУ «Районный Дом культуры»	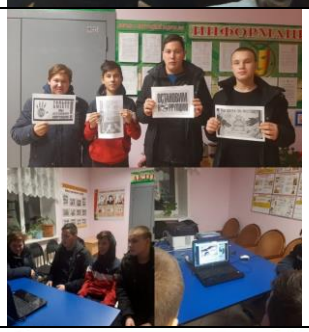
Информационный час «Тайна слова-коррупция».	09.12.2022 ОСП 59 Старые Мертли МБУ «Районный Дом культуры»	
Анкетирование учащихся в форме беседы по теме: «Формирование антикоррупционного мировоззрения у школьников».	09.12. 2022 ОСП 60 Бюрганы МБУ «Районный Дом культуры» 2022	
«Вместе против коррупции» беседа.	09.12.2022 ОСП 61 Старые Бурундуки МБУ «Районный Дом культуры»	
Беседа и показ видеоролика «Знать о коррупции»	09.12.2022 ОСП 62 Чув.Кищаки МБУ «Районный Дом культуры»	

«Не предлагай, Нет Коррупций!!! Не принимай» Разговор с детьми о важном.	14.12.2022 ОСП 63 Таковары МБУ «Районный Дом культуры»	
Для населения села провели беседу "Что такое коррупция?", раздавали буклеты посетителям.	07.12.2022 Таковарское сельское поселение	

МБУ «Межпоселенческая центральная библиотека»

Мероприятие	Дата проведения	Фотоматериалы
В Аксунской библиотеке провели с учениками информационный час «Коррупции НЕТ». Учащиеся познакомились с понятием «коррупция», а также с ее причинами и формами.	10.11.2022	
В Ст. Студенцах библиотекарь совместно с Главой сельского поселения провели с обучающимися 8 класса интеллектуальный вечер о коррупции «Вопрос-ответ»	19.11.2022	
В Кайбицкой библиотеки с обучающимися школы провели беседу «Мы против коррупции»	06.12.2022	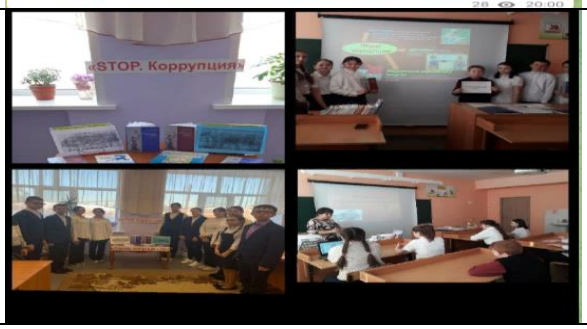

Камбродская сельская библиотека среди учащихся школы провела конкурс рисунков «СТОП.Коррупция».	06.12.2022	
В Малобуинковском сельском клубе совместно с библиотекой провели профилактическое мероприятие «Я против коррупции!». А также просмотрели антикоррупционный видеоролик.	09.12.2022	
В Н. Чечкабской сельской библиотеки с приходящим населением, с детьми разбирали литературные произведения «Доктор Айболит», «Гуси-лебеди», «Приключения Буратино», описывали, каким образом герои противостоят коррупции. Организовали конкурс рисунков.	09.12.2022	
В Камбродской сельской библиотеке провели беседу «Скажем коррупции - НЕТ!», раздавали буклеты посетителям Дома культуры, магазина, отделения почты.	09.12.2022	
В филиале №6 Чув. Кищаково провели беседу «Коррупция…. Начни с себя».	09.12.2022	

Аксунская сельская библиотека провела Час информации «О коррупции вслух».	09.12.2022	
В Центральной библиотеке провели акцию «STOP, коррупция!». В этот день библиотекари проводили беседы, всем были розданы буклеты с информацией, что нужно знать о коррупции.	09.12.2022	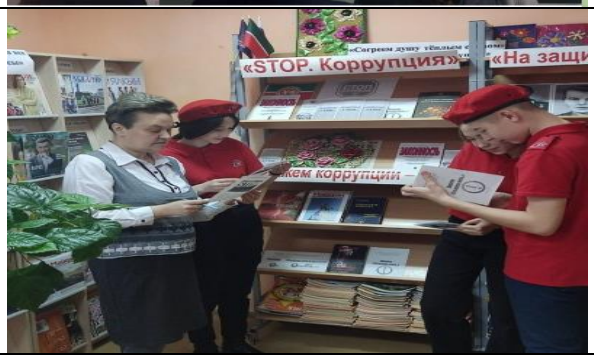

МБУ «Досуговый центр»

Наименование мероприятия	Дата проведения	Фотоматериалы
Проведение бесед и акций "Скажем коррупции нет", «Стоп коррупция», и показ тематического ролика.	С 1.11.- 09.12. 2022 в Досуговом центре, школах и СДК Буинского муниципального района РТ	

Квест-игра «Про коррупцию»	13.12.2022 МБОУ «Гимназия №5 г.Буинска РТ»	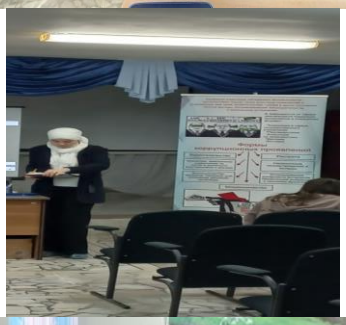

БУ «Центр культурного развития»

Мероприятие	Дата проведения	Фотоматериалы
Мероприятие в рамках профилактики коррупции Акция «Сохраним руки чистыми» с участниками клубных формирований	15.11.2022 г.	

Показ русской народной сказки «Теремок» антикоррупционной направленности	6.12.2022 г.	

в подведомственных учреждениях спорта и туризма

Мероприятие	Дата	Фото/ссылка
Беседы с детьми обучающихся плаванию на тему «Откуда берется коррупция?»	25.11.2022 Спорткомплекс «Дельфин»	
Собрание с тренерско-преподавательским составом спортивных школ Буинского района на антикоррупционную тему: «Мы против коррупции»	29.09.2022г.	
Соревнование по плаванию на тему « Коррупция – нет!» среди детей обучающиеся плаванию в МБУ Спорткомплекс «Дельфин»	29.09.2022 Спорткомплекс «Дельфин»	
Беседа со студентами Буинского ветеринарного техникума в преддверии Международного дня борьбы с коррупцией.	01.12.2022 Спорткомплекс «Дельфин»	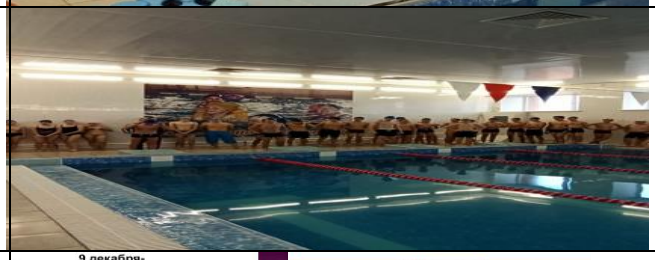
Беседа с воспитанниками отделения баскетбола на тему: «Коррупция. Твоё НЕТ имеет значение». Раздача листовок.	09.12.2022 МБУ СШ «Юность»	

Размещение информации для родителей и воспитанников СШ «Юность» по профилактике правонарушений на информационном стенде	03.10.2022 МБУ СШ “Юность”	
Беседы с родителями воспитанников отделения лыжных гонок на тему: «Мы против коррупции»	12.09.2022 МБУ СШ “Юность”	
Беседа с воспитанниками СШ «Батыр» отделения самбо на тему: «Строим будущее без коррупции!»	17.10.2022 МБУ СШ «Батыр»	
Флешмоб «Молодежь против коррупции»	24.09.2022 СШ «Батыр»	
Оформление антикоррупционного стенда.	Октябрь 2022 МБУ СШ «Арктика»	
Беседа с сотрудниками «Осторожно - коррупция!»	17.11.2022 МБУ СШ «Арктика»	
Акция «Мы против коррупции»	7.12.2022 МБУ СШ «Арктика»	

Профилактическая беседа с сотрудниками Оформлен информационный стенд по антикоррупционной тематике «ПРОТИВ КОРРУПЦИИ!».	21.09.2022 МБУ СШ «Арктика»	

<u>в ГАПОУ «Буинское медицинское училище», ГАПОУ «Буинский ветеринарный техникум», Академия социального образования</u>

Наименование мероприятия	Место проведения	Фотографии
Тематические классные часы, беседы, лекции. Беседа со студентами по темам «Будь честным!», «Если бы я стал президентом», «Как бороться с взятками», «Легко ли всегда быть честным»	Буинский ветеринарный техникум	
Беседа со студентами на тему « Давайте разберемся!»	Буинский ветеринарный техникум	
Ролевая игра «Суд под коррупцией»	Буинский ветеринарный техникум	
Выставка книг в библиотеке «Нет коррупции»	Буинский ветеринарный техникум Читальный зал	

Круглый стол «Актуальный разговор. Коррупция как общественно опасное явление»	Буинский ветеринарный техникум Читальный зал	
Флешмоб - Челлендж среди групп «Что – для нас значит коррупция»	Буинский ветеринарный техникум	Видео в «Телеграмм», «ВКонтакте», «Ютуб» - канале ГАПОУ «Буинский ветеринарный техникум»
Тематическая игра «Сто к одному»	Буинский ветеринарный техникум	
Мини-сценки на тему коррупция «Взяток не даю! Взяток не беру!»	Буинский ветеринарный техникум	
Родительское собрание по антикоррупционной направленности	Буинский ветеринарный техникум	

Студенты подготовили стенд и памятки	«Академия социального образования»	
Игровые постановочные сценки «Вырази свое отношение к коррупции»	«Академия социального образования»	
Конкурс буклетов и стихов «Молодежь против коррупции»	19.09.-24.09. 2022 Буинское медицинское училище	
Лекторий. Коррупция: история, причины, методы искоренения	08.11.2022 Буинское медицинское училище	

Круглый стол «Коррупция и методы борьбы с ней»	15.11.2022 Буинское медицинское училище	
Конкурс плакатов «Мир без коррупции»	14.11.-19.11.2022 Буинское медицинское училище	
Конкурс видеороликов «Строим будущее без коррупции»	21.11.-26.11.2022 Буинское медицинское училище	
Студенческий флешмоб «Я против коррупции»	09.12.2022 Буинское медицинское училище	

Заседание комиссии по координации работы по противодействию коррупции в Буинском муниципальном районе (16.03., 29.06., 09.09., 14.12.2022)

Традиционный фестиваль КВН работающей молодежи на кубок главы муниципального района в 2022 году объединила команды «Неформат» работников культуры, «Молодцы» работников образования, «Буинские медведи» районного отдела спорта и туризма, «Связь без брака» Буинский ЗУЭС.

Часть публикаций в СМИ

4 | КОРРУПЦИИ - НЕТ!

Главное – информационная от

ПОДРОБНОСТИ | 3

Каково мнение населения?

Довольны ли буинцы уровнем городской среды и качеством жизни в Буинске?

ОБРАЗОВАНИЕ | 3

Двенадцать вопросов о ЕГЭ

На них ответила руководитель районного управления образования Наталья Македонская.

Повышаются социальные пенсии

Работать эффективно

ПОДРОБНОСТИ | 3

полицейским»

Точность - первостепенна

Напиши стихотворение против коррупции

Писали о ванд
Это правда?

«Ящики доверия»

Спасибо вам!

6 | ЖИТЬЕ-БЫТЬЕ

Прокурор разъясняет

Если госслужащий совершит коррупционное правонарушение

Контролируется законность получения денежных средств

Радио «Китап» в Буинске

В прошлые выходные в Молодежном состоялся концерт с участием полюбившегося буинцам татарского национального радио «Китап» и моло

Присоединяйтесь, слушайте!

Кропотливая р на узком месте

Начался самый сложный этап очи протекающего по территории горо левого притока реки Карлы.

Исключить конфликт интересов

Заплатил за длинный язык

Тема серьезная, шутки искрометные

Работающая молодежь Буинска показала пути противостояния коррупции посредством юмора.

Раздаточный материал

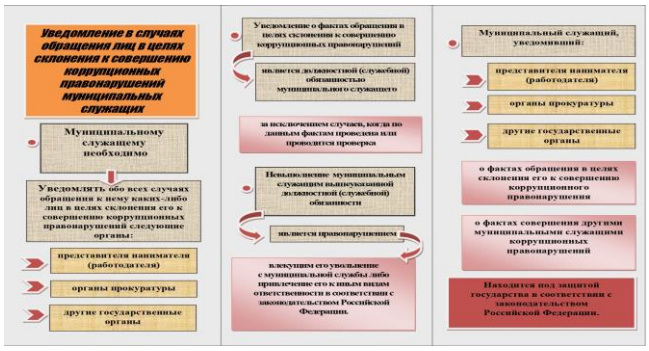

Награждение благодарственным письмом Общественной палаты Республики Татарстан

Награждение почетной грамотой Главы Буинского муниципального района

Авторские стихотворения участников конкурса
«Вместе против коррупции»

Обращение к коррупционерам.
Вам жить коррупция не мешает?
Она Вам жизнь не тормозит?
Вам сегодня искренне желаю
Жить в честности Вам долгих много лет.

Знай, что взятничество-это плохо.
За взятку можно пред судом предстать.
Желаю Вам жить без жадности и злобы!
Чтобы в руки правосудия не попадать.

Коррупции мы скажем "нет!"
Люди, давайте в мире честно жить!
Коррупцию надо искоренить.
Не надо переступать закон,
Давайте соблюдать канон.

Коррупция-для планеты зло
Чтоб зерно несчастий не взошло,
Коррупции мы скажем "нет!"
На все века, на много лет.

Линия правильной борьбы.
Полномочия не будут превышаться
Когда верховенствует над ними наш закон.
Если взятки Вами будут браться,
Не берите! Даже за миллион.

Будем все бороться с коррупцией повсеместно-
Это линия правильной борьбы.
Люди! Давайте жить всегда все честно!
И постигать антикоррупционной высоты.

Карпухина Миляуша Сагитовна, 49 лет,
Педагог дополнительного образования.

Ришвәткә - юл юк!
Дөрес яшәү - җәмгыятнең киләчәге.
Намусың чиста- булу ул бәхет.
Ришвәт алу- олы бер җинаять
Ришвәт алу китерми ул бәхет.

Ришвәтчелек явыз дошман кебек
Җиңә алмаслык коралга әйләнде.
Кайдан килә, нидән килә ришвәт?
Аңа каршы күпме сүз сөйләнде.

Коррупция киң колачын җәя,
Адым саен, кая барсаң да.

Әхлаклылык, намус- барысы да
Сатыла бит хәзер акчага.

Тутык металны ашаган кебек
Җәмгыятне ришвәт тарката.
Барысын да күреп йөрәк әрни
Нокта куеп булмый, шуңа шаккатам!

Яхшы эш кирәк булса - ришвәт,
Проблеманы тик ришвәт чишә.
Барсына да ришвәт бирә- бирә
Дәүләт милкенә күпме зыян килә .

Дөньякүләм проблема ул - ришвәт
Бу зәхмәтне ничек җиңәргә?
Яшәү кануннарын шулай җимереп
Киләчәктә ничек яшәргә?

Намусыбызны җимермәсен ришвәт,
Чәчәк атсын туган илебез.
Киләчәгебез бәхетле булсын дисәк
Ришвәткә юл юк-- дип әйтик без!!!

Садретдинова Алсу Касымовна, 56 яшь,
Аккалфак оешма әгъзасы, пенсионерка.

Ришвәт

Барыбызга таныштыр ул
Ришвәт билгеләмәсе,
Дөньяда идарә итә
Ансыз эш бармый төсле.
Нәкъ менә шушы күренеш
Ил үсешен тоткарлый.
Һәм һәрбер өлкәгә кереп
Кешеләрне алдалый.
Яхшыга алып бармый ул
Ришвәт белән бәйләнеш.
Менә "жайлап" җибәрмәсәң,
Никтер бармый бер дә эш.
Юлдаш итмәгез сез аны,
Һәрчак көчле булыгыз.
Намуслылык төшенчәсен
Беркайчан югалтмагыз.
Ришвәт белән көрәшүне
Нәкъ үзеңнән син башла.
Гаделлек һәм дөреслек бит
Иң мөһиме дөньяда!
Медицинада да ришвәт
Хәзер бик еш күренә.
Һәм, әлбәттә, табибларга
Ышанычны бетерә.
Тиз һәм дөрес эшләсен дип,
Кешеләр акча суза.
Ә калган мохтаҗ кешеләр
Ярдәм көтеп утыра.
Акча буенча бәяли

Кайбер табиблары да.
Әгәр конвертың булмаса,
Карый сиңа кырын да.
Мондый әшәке эш бер дә
Табибларга килешми.
Алар бит мондый юл белән
Антларын бозып эшли.

Мифтахова Эльвина, 17 лет,
студентка ГАПОУ «Буинское медицинское училище

Деятельность по совершенствованию системы противодействия коррупции, устранению причин и условий ее порождающих, обеспечению законности в работе муниципальных служащих, лиц, замещающих муниципальные должности, защиты прав и законных интересов граждан и общества от угроз, связанных с коррупцией, является одним из приоритетов работы органов местного самоуправления Буинского муниципального района и в 2023 году.